

# 사 업 보 고 서

(제 40 기)

사업연도 2021년 01월 01일 부터  
2021년 12월 31일 까지

금융위원회

한국거래소 귀중

2022 년 3 월 21 일

제출대상법인 유형 : 주권상장법인

면제사유발생 : 해당사항 없음

회 사 명 : 한세에스24홀딩스(주)

대 표 이 사 : 김동녕, 김석환

본 점 소 재 지 : 서울특별시 영등포구 은행로 30, 중소기업중앙회 6층  
(전 화) 02-2139-0800  
(홈페이지) <http://www.hansaeyes24.com>

작 성 책 임 자 : (직 책) 신고업무담당이사 (성 명) 이재무  
(전 화) 02-3779-0945

# 목 차

【대표이사 등의 확인】	1
I. 회사의 개요	2
1. 회사의 개요	2
2. 회사의 연혁	17
3. 자본금 변동사항	24
4. 주식의 총수 등	25
5. 정관에 관한 사항	27
II. 사업의 내용	28
III. 재무에 관한 사항	80
1. 요약재무정보	80
2. 연결재무제표	86
3. 연결재무제표 주석	93
4. 재무제표	192
5. 재무제표 주석	197
6. 배당에 관한 사항	256
7. 증권의 발행을 통한 자금조달에 관한 사항	258
8. 기타 재무에 관한 사항	261
IV. 이사의 경영진단 및 분석의견	268
V. 회계감사인의 감사의견 등	276
VI. 이사회 등 회사의 기관에 관한 사항	280
1. 이사회에 관한 사항	280
2. 감사제도에 관한 사항	283
3. 주주총회 등에 관한 사항	286
VII. 주주에 관한 사항	289
VIII. 임원 및 직원 등에 관한 사항	292
1. 임원 및 직원 등의 현황	292
2. 임원의 보수 등	295
IX. 계열회사 등에 관한 사항	297
X. 대주주 등과의 거래내용	300
XI. 그 밖에 투자자 보호를 위하여 필요한 사항	301
XII. 상세표	304
【전문가의 확인】	309

## 【 대표이사 등의 확인 】

### 대표이사 등의 확인 및 서명

#### 확인서

우리는 당사의 대표이사 및 신고업무담당이사로서 이 공시서류의 기재 내용에 대해 상당한 주의를 다하여 직접 확인·검토한 결과, 중요한 기재사항의 기재 또는 표시의 누락이나 허위의 기재 또는 표시가 없고, 이 공시서류에 표시된 기재 또는 표시사항을 이용하는 자의 중대한 오해를 유발하는 내용이 기재 또는 표시되지 아니하였음을 확인합니다.

또한, 당사는 [주식회사 등의 외부감사에 관한 법률] 제8조의 규정에 따라 내부회계관리제도를 마련하여 운영하고 있음을 확인합니다.

2022. 3. 21.

한세에스24홀딩스 주식회사

대표이사 김 석



신고업무담당이사 이 재 무



대표이사등의 확인서

# I. 회사의 개요

## 1. 회사의 개요

1. 연결대상 종속회사 개황(연결재무제표를 작성하는 주권상장법인이 사업보고서, 분기·반기보고서를 제출하는 경우에 한함)

연결대상 종속회사 현황(요약)

(단위 : 사)

구분	연결대상회사수				주요 종속회사수
	기초	증가	감소	기말	
상장	3	-	-	3	3
비상장	35	4	1	38	2
합계	38	4	1	41	5

※상세 현황은 '상세표-1. 연결대상 종속회사 현황(상세)' 참조

### 1-1. 연결대상회사의 변동내용

구 분	자회사	사 유
신규 연결	스튜디오에스원(주)	신규 설립
	한세에스24라이징스타투자조합	신규 설립
	HS APPAREL S.A	신규 편입
	HANSAE GSN S.A.	신규 설립
연결 제외	(주)에프알제이	청산으로 인한 자회사 탈퇴
	-	-

## 2. 회사의 법적, 상업적 명칭

당사의 명칭은 "한세에스24홀딩스 주식회사"라 표기하며, 영문으로는 "HANSAE YE S24 HOLDINGS"로 표기합니다.

## 3. 설립일자 및 존속기간

당사는 1982년 11월 16일 한세실업(주)의 이름으로 설립되었으며, 회사 설립등기일은 11월 18일 입니다. 약 38년 동안 존속하고 있습니다.

#### 4. 본사의 주소, 전화번호 및 홈페이지

본사주소 : 서울특별시 영등포구 은행로 30, 중소기업중앙회 6층

전화번호 : 02-2139-0800

홈페이지 : [http:// www.hansaeyes24.com](http://www.hansaeyes24.com)

#### 5. 중소기업 등 해당 여부

중소기업 해당 여부		미해당
	벤처기업 해당 여부	미해당
중견기업 해당 여부		미해당

#### 6. 주요사업의 내용, 신규사업

##### (1) 회사의 주요 사업의 내용

당사는 투명한 기업지배구조를 바탕으로 한 관리효율화를 통해 자회사들의 자율경영과 책임경영을 꾀합니다.

의류, 도서, 영화, 음악 등 다양한 문화 콘텐츠를 바탕으로 한 자회사들의 전문성 제고와 성장 잠재력을 강화를 통해 기업가치를 극대화하고 수익 창출을 통한 안정적 발전을 이루어갑니다.

2017년에는 NIKE, JORDAN, CONVERSE KIDS 등의 라이선스를 가진 Haddad Apparel Group, LTD. 와 한세실업(주), 한세드림(주) 3자간의 상표권 라이선스 및 물품 공급계약에서 한세실업(주)로부터 계약지위를 이전 받아 라이선스 상품을 수입하여 판매하고 있습니다. 상세한 내용은 동 공시서류의 '사업의 내용'을 참조하여 주시기를 바랍니다.

##### - 회사가 영위하는 목적사업

1. 자회사의 주식 또는 지분을 취득, 소유함으로써 자회사의 제반 사업내용을 지배, 경영지도, 정리, 육성하는 지주사업
2. 자회사 등(자회사, 손자회사 및 손자회사가 지배하는 회사를 포함한다. 이하 같다)에 대한 자금 및 업무지원 사업
3. 자회사 등에 대한 자금지원을 위한 자금 조달 사업
4. 자회사 등과 상품의 공동개발, 판매 및 설치, 전자시스템 등의 공동활동 등을 위한 사무지원사업
5. 시장조사, 경영자문 및 컨설팅업

6. 연구 및 기술개발과 기술정보의 제공업
7. 브랜드 및 상표권 등 지적재산권의 라이선스업
8. 광고대행업을 포함한 광고사업
9. 도매 및 상품중개업
10. 섬유 및 섬유제품의 제조, 도매 및 수출입업
11. 부동산 임대업
12. 인터넷 등 전자상거래를 통한 상품, 제품 매매업
13. 인터넷 관련사업
14. 벤처사업과 관련된 일체의 사업
15. 전 각호에 부대되는 사업일체

## (2) 종속회사의 주요 사업의 내용

### [한세실업(주)]

#### 가. 설립일자 및 연혁

회사는 2009년 1월 1일 한세에스24홀딩스주식회사와 인적분할을 통해서 설립되었습니다. 회사 설립등기일은 1월 6일 입니다. 그리고 2009년 3월 20일 한국거래소 유가증권시장에 재상장 되었습니다.

#### 나. 주요 사업의 내용

회사는 미국의 유명 바이어로부터 주문을 받아 OEM(Original Equipment Manufacturing:주문자 상표 부착 생산), ODM(Original Design Manufacturing: 제조업자개발 생산) 방식으로 수출하는 글로벌 패션기업입니다. 주요 바이어로는 TARGET, OLD NAVY, GAP, KOHL'S, WAL-MART, PINK, H&M 등이며 품목은 대부분 셔츠의류(니트), 숙녀복정장, 캐주얼 의류 등입니다. 국내방직업체나 중국 등 해외에서 원사를 구매하여 이를 협력 업체를 통해 생산하거나 해외 OUT SOURCING을 통해 각종 부자재와 함께 해외법인으로 송출하고, 해외생산법인에서 만들어진 완제품을 미국 등으로 수출하고 있습니다.

K-IFRS 기준에 따른 회사의 연결대상 종속회사들이 영위하는 사업으로는 의류 제조업(HANSAE VIETNAM CO., LTD와 16개 사), 원단중개업(칼라엔터치주식회사), 직물제조/염색업(C&T VINA CO.,LTD), 의류염색위생업(C&T G-TECH CO.,LTD), 컨설팅 서비스업(HANSAE HANOI CO.,LTD와 3개 사)이 있습니다. 기타 자세한

사항은 동 보고서의 "II. 사업의 내용"을 참조하시기 바랍니다.

[에스이십사(주)]

가. 설립일자 및 연혁

회사는 1998년 6월에 대한민국 최초 온라인 서점 WebFox서비스를 개시, 1999년 3월에 주식회사 웹폭스로 법인전환하였습니다. 현재의 상호 (에스이십사주식회사)는 1999년 6월에 변경하였습니다. 또한, 2008년 5월 7일 한국거래소 코스닥시장에 상장하였습니다.

나. 주요 사업의 내용

에스24는 온라인 도서유통을 발판으로 음반, DVD, 문구/GIFT, 영화/공연의 티켓예매서비스, eBook 등의 다양한 문화상품의 판매 및 유통을 제공하고 있습니다. 과거 온라인 시장 성장에 따른 도서유통의 양적 성장을 통하여 업계 1위를 달성하였고, 앞으로는 도서 외 다양한 상품군을 통한 이익개선 등의 질적 성장을 함께 추구하고 있습니다. 또한 도서부문 역시 기존 종이책 시장 외에도 전자책 시장을 선도함으로써 그 영역을 더욱 확장할 것입니다. 상세한 내용은 동 공시서류의 'II. 사업의 내용'을 참조하시기 바랍니다.

[동아출판(주)]

가. 설립일자 및 연혁

회사는 출판업을 목적으로 1945년 설립하였습니다.

나. 주요 사업의 내용

동아출판(주)는 유아, 초중고 참고서, 교과서 등 교육관련 서적을 출판하는 학습교과서 중심의 출판사입니다. 더불어 초등전과시장에서의 강력한 브랜드를 바탕으로 저연령층 교과 학습시장에서 뚜렷한 두각을 나타내고 있습니다. 현재 동아출판(주)는 스마트 교육 시범사업에 참여하는 등 디지털교육컨텐츠 관련 사업에 활발하게 참여하고 있습니다. 에스이십사(주)가 가지고 있는 전자책관련 물적 인프라와 융합할 경우 보다 강력한 시너지를 창출할 수 있을 것으로 예상하고 있습니다.

[한세드림(주)]

가. 설립일자 및 연혁

회사는 유아용 캐릭터 의류와 용품등의 제조, 판매를 목적으로 2001년 7월에 설립하였습니다.

나. 주요 사업의 내용

회사는 프렌치 시크 모던 컨셉의 '컬리수'와 북유럽 스칸디 스타일 유아복 '모이몰른', 키즈 스포츠 멀티스토어 '플레이키즈-프로', 아메리칸 오리지널 직수입브랜드 '리바이스키즈'를 중심으로 유아동복 의류와 용품을 제조 판매하는 기업입니다.

[한세엠케이(주)]

가. 설립일자 및 연혁

회사는 1995년 3월 31일에 설립되었고, 2016년 9월에 한세실업(주)의 자회사로 편입되었습니다. 2020년 12월에는 한세에스24홀딩스(주)가 한세실업(주) 보유분의 한세엠케이(주) 주식을 전량 매수하여 한세에스24홀딩스(주)의 자회사로 편입되었습니다.

나. 주요 사업의 내용

회사는 캐주얼의류 전문회사이며 보유브랜드 TBJ, ANDEW, BUCKAROO, NBA는 현재 10대 ~ 20대 연령층을 주요 고객층으로 영업을 진행하고 있습니다.

또한, LPGA 및 PGA TOUR 와 라이선스 계약을 체결하여 복합매장으로 골프의류를 전개하고 있으며, NBA KIDS 도 단독매장으로 오픈하여 영업을 진행하고 있습니다.

[HANSAE VIETNAM CO.,LTD.]

가. 설립일자 및 연혁

회사는 저임활용을 통한 의류 생산을 목적으로 2001년 3월 베트남 지역에 설립하였습니다.

나. 주요 사업의 내용



회사는 의류 제조업을 주요 사업으로 하는 기업 입니다.

[HANSAE TN CO.,LTD.]

가. 설립일자 및 연혁

회사는 저임활용을 통한 의류 생산을 목적으로 2005년 4월 베트남 지역에 설립하였습니다.

나. 주요 사업의 내용

회사는 의류 제조업을 주요 사업으로 하는 기업 입니다.

[HANSAE TG CO.,LTD.]

가. 설립일자 및 연혁

회사는 저임활용을 통한 의류 생산을 목적으로 2010년 12월 베트남 지역에 설립하였습니다.

나. 주요 사업의 내용

회사는 의류 제조업을 주요 사업으로 하는 기업 입니다.

[HANSAE HANOI CO., LTD]

가. 설립일자 및 연혁

회사는 2016년 04월 20일에 설립되었습니다.

나. 주요 사업의 내용

회사는 현지에서의 컨설팅을 주요 사업으로 하는 기업 입니다.

[HANSAE HCM CO.,LTD]

가. 설립일자 및 연혁

회사는 2016년 09월에 설립되었습니다.

나. 주요 사업의 내용

회사는 현지에서의 컨설팅을 주요 사업으로 하는 기업입니다.

[PT. HANSAE INDONESIA UTAMA]

가. 설립일자 및 연혁

회사는 저임활용을 통한 의류 생산을 목적으로 2005년 8월 인도네시아 지역에 설립 하였습니다.

나. 주요 사업의 내용

회사는 의류 제조업을 주요 사업으로 하는 기업입니다.

[PT. HANSAE KARAWANG INDONESIA]

가. 설립일자 및 연혁

회사는 저임활용을 통한 의류 생산을 목적으로 2006년 11월 인도네시아 지역에 설립 하였습니다.

나. 주요 사업의 내용

회사는 의류 제조업을 주요 사업으로 하는 기업입니다.

[PT. BOMIN PERMATA ABADI]

가. 설립일자 및 연혁

회사는 저임활용을 통한 의류 생산을 목적으로 2018년 9월 인도네시아 지역에 설립 하였습니다.

나. 주요 사업의 내용

회사는 의류 제조업을 주요 사업으로 하는 기업입니다.

[PT. HANSAE INDONESIA SUKSES]

가. 설립일자 및 연혁

회사는 2019년 2월 인도네시아 지역에 설립하였습니다.

나. 주요 사업의 내용

회사는 현지에서의 컨설팅을 주요 사업으로 하는 기업입니다.

[HANSAE INTERNATIONAL,S.A.]

가. 설립일자 및 연혁

회사는 저임활용을 통한 의류 생산을 목적으로 1998년 7월 니카라과 지역에 설립하였습니다.

나. 주요 사업의 내용

회사는 의류 제조업을 주요 사업으로 하는 기업입니다.

[HANSAE GUATEMALA,S.A.]

가. 설립일자 및 연혁

회사는 저임활용을 통한 의류 생산을 목적으로 2005년 9월 과테말라 지역에 설립하였습니다.

나. 주요 사업의 내용

회사는 의류 제조업을 주요 사업으로 하는 기업입니다.

[HANSAE GLOBAL,S.A.]

가. 설립일자 및 연혁

회사는 저임활용을 통한 의류 생산을 목적으로 2010년 8월 과테말라 지역에 설립하였습니다.

나. 주요 사업의 내용

회사는 의류 제조업을 주요 사업으로 하는 기업 입니다.

[HANSAE PINULA,S.A.]

가. 설립일자 및 연혁

회사의 저임활용을 통한 의류 생산을 목적으로 2015년 4월 과테말라 지역에 설립하였습니다.

나. 주요 사업의 내용

회사는 의류 제조업을 주요 사업으로 하는 기업 입니다.

[MODAS B.I. APPAREL, S.A.]

가. 설립일자 및 연혁

회사의 저임활용을 통한 의류 생산을 목적으로 2018년 2월 인수하였습니다.

나. 주요 사업의 내용

회사는 의류 제조업을 주요 사업으로 하는 기업 입니다.

[HANSAE HAITI S.A.]

가. 설립일자 및 연혁

회사는 저임활용을 통한 의류 생산을 목적으로 2016년 10월 아이티 지역에 설립하였습니다.

나. 주요 사업의 내용

회사는 의류 제조업을 주요 사업으로 하는 기업 입니다.

[HS APPAREL, S.A.]

가. 설립일자 및 연혁

회사는 저임활용을 통한 의류 생산을 목적으로 2019년 과테말라 지역에 설립되었으

며, 2021년 편입 및 가동되었습니다

나. 주요 사업의 내용

회사는 의류 제조업을 주요 사업으로 하는 기업입니다.

[HANSAE GSN, S.A.]

가. 설립일자 및 연혁

회사는 과테말라에 소재하며, 2021년 11월에 편입되었습니다.

나. 주요 사업의 내용

회사는 현지에서의 컨설팅을 주요 사업으로 하는 기업입니다.

[MYANMAR AYEYARWADDY MANUFACTURING CO.,LTD]

가. 설립일자 및 연혁

회사는 저임활용을 통한 의류 생산을 목적으로 2000년 5월 미얀마 지역에 설립하였습니다. 2013년 6월 한세실업(주)의 자회사로 편입하였습니다.

나. 주요 사업의 내용

회사는 의류 제조업을 주요 사업으로 하는 기업입니다.

[HANSAE MYANMAR CO., LTD]

가. 설립일자 및 연혁

회사는 저임활용을 통한 의류 생산을 목적으로 2019년 1월 미얀마 지역에 설립하였습니다.

나. 주요 사업의 내용

회사는 의류 제조업을 주요 사업으로 하는 기업입니다.

[APPAREL MANUFACTURING PARTNERS INC.]

가. 설립일자 및 연혁

회사는 미주 DIRECT 오더의 수주 확대를 위해 2019년 8월 미국에 설립되었습니다.

나. 주요 사업의 내용

회사는 미국의 바이어로부터 주문을 받아 OEM(Original Equipment Manufacturing: 주문자 상표 부착 생산), ODM(Original Design Manufacturing: 제조자 개발생산) 방식으로 수출하는 패션 기업입니다.

[HANSAE BAGO CO., LTD.]

가. 설립일자 및 연혁

회사는 2020년 2월 미얀마 지역에 설립하였습니다.

나. 주요 사업의 내용

회사는 의류 제조업을 주요 사업으로 하는 기업입니다.

[칼라엔터치(주)]

가. 설립일자 및 연혁

회사는 원단수출업을 목적으로 2014년 2월 설립하였습니다.

나. 주요 사업의 내용

칼라엔터치(주)는 베트남 C&T VINA의 설비를 기반으로 최고의 경쟁력 있는 원단비즈니스를 수행하는 기업입니다.

[C&T VINA CO., LTD]

가. 설립일자 및 연혁

회사는 베트남 빈푹 지역에 2006년 3월 설립되었습니다. 봉제의류 생산과의 시너지 확대, 저임활용을 목적으로 2013년 3월 한세실업(주)의 자회사로 편입하였고, 2016년 12월에 한세실업(주)의 자회사인 칼라엔터치(주)의 자회사로 편입하였습니다.

나. 주요 사업의 내용

회사는 원재료가공(원단염색)을 주요 사업으로 하는 기업 입니다.

[C&T G-TECH CO., LTD]

가. 설립일자 및 연혁

회사는 기존 일반 염색공정에서 구현하기 힘든 여러가지 염색 기법 도입을 통해 봉제 의류생산의 상품 다양화를 이루기 위해 2018년 4월 칼라엔터치 주식회사의 자회사로 설립하였습니다.

나. 주요 사업의 내용

회사는 원재료가공(가먼트염색 및 가먼트위싱)을 주요 사업으로 하는 기업 입니다.

[BUCKAROO INC]

가. 설립일자 및 연혁

본 회사는 2008년 9월 25일에 설립되었습니다.

나. 주요 사업의 내용

회사는 의류도소매업을 하는 기업입니다.

[상해상무유한공사]

가. 설립일자 및 연혁

회사는 2008년 09월 25일에 설립되었습니다.

나. 주요 사업의 내용

회사는 의류도소매업을 하는 기업입니다.

[HANSAE YES24 VINA CO., LTD]

가. 설립일자 및 연혁

회사는 베트남 시장에서 전자상거래 비즈니스를 하기 위해 2009년 12월에 설립하였습니다.

나. 주요 사업의 내용

회사는 문화 콘텐츠 투자 및 인터넷을 기반으로 하는 전자상거래 기업입니다.

[에스이십사라이브홀(주)]

가. 설립일자 및 연혁

회사는 2006년 3월 '(주)악스코리아'로 영업을 시작하였습니다. 2015년 6월에 에스이십사(주)의 자회사로 귀속되었고, 2015년 12월에 에스이십사라이브홀(주)로 명칭 변경하였습니다.

나. 주요 사업의 내용

회사는 서울 광진구에 위치한 콘서트 전문 공연장입니다. 스탠딩 기준으로 2,500명이 수용가능하며, 국내 최고수준의 음향시설을 갖추어, 이를 바탕으로 매년 100회 이상의 공연을 통해서 30만명 이상의 관람객이 방문하고 있습니다.

[(주)와이앤케이미디어]

가. 설립일자 및 연혁

회사는 2015년 10월에 디지털 콘텐츠의 제작 및 유통을 목적으로 설립하였습니다. 2016년 11월에 에스이십사(주)의 자회사로 편입하였습니다.

나. 주요 사업의 내용

(주)와이앤케이미디어는 국내외를 대상으로 고객 지향형 출판, 미디어 콘텐츠를 발굴하여 다양한 플랫폼에 최적화된 디지털 콘텐츠를 제작, 공급하는 회사입니다.

[스튜디오에스원(주)]

가. 설립일자 및 연혁



회사는 2021년 3월 '스튜디오에스원 주식회사'로 설립되었으며, 에스24(주)의 자회사로 편입되었습니다.

#### 나. 주요 사업의 내용

회사는 판타지·무협·로맨스·라이트노벨 등의 웹소설과 웹툰을 기획, 제작 유통하는 사업을 주력으로 영위하고 있습니다. 작가 경쟁력과 콘텐츠 기획력을 바탕으로 IP를 확보하고, 출판, 영화, 드라마, 게임 등 OSMU를 통해 매출 규모를 확대하려고 합니다. 비대면 온라인 콘텐츠 수요의 성장과 국내외 소비층 확대, 핵심 콘텐츠의 2차 저작물 확장, 글로벌 진출은 동사의 매출과 수익 증대에 크게 기여할 것입니다.

#### [가애수복식상해유한공사]

#### 가. 설립일자 및 연혁

회사는 중국에서 아동의류 및 용품 판매를 위해 2010년 4월에 설립하였습니다. 2011년 8월 한세실업(주)의 손자 회사로 편입하였고, 2015년 12월에 한세에스24홀딩스(주)의 손자 회사로 편입하였습니다.

#### 나. 주요 사업의 내용

회사는 아동의류 및 용품 판매하는 기업입니다.

#### [한세드림재팬(주)]

#### 가. 설립일자 및 연혁

회사는 일본에서 아동의류 및 용품 판매를 위해 2020년 1월에 설립하였습니다.

#### 나. 주요 사업의 내용

회사는 아동의류 및 용품 판매하는 기업입니다.

### 7. 회사의 주권상장(또는 등록·지정)여부 및 특례상장에 관한 사항

주권상장 (또는 등록·지정)여부	주권상장 (또는 등록·지정)일자	특례상장 등 여부	특례상장 등 적용법규
주권상장법인	2000.01.06	-	-

#### 8. 신용평가에 관한 사항

당사는 신용평가전문기관으로부터 신용평가를 받고 있지 않습니다.

## 2. 회사의 연혁

### 1. 한세예스24홀딩스(주)

일자	내역
1982.11	한세실업(주) 설립
1985.04	본사 소재지 변경(경기도 부천시 송내동 500번지->인천시 서구 가좌동 104번지)
1988.11	해외현지법인인 KYUNG SUH CO., LTD 가동(在 SAIPAN)
1991.04	해외현지법인인 NEW STAR CORP. 인수(在 SAIPAN)
1993.10	해외현지법인인 합병 - HANSAE (SAIPAN), INC.
1993.10	한세실업(주) 코스닥시장 등록
1996.03	해외현지 채투자법인 AMERICAN PACIFIC TEXTILE INC 설립(在 SAIPAN)
1998.07	해외현지법인인 ESPERANZA, S.A. (在 NICARAGUA)
2000.01	한국증권거래소 주권상장
2000.02	해외현지법인인 HANSAE NICARAGUA, S.A. 설립
2000.03	회사의 사업목적에 인터넷, 벤처와 관련한 사업목적 추가
2001.03	해외현지법인인 HANSAE VIETNAM CO., LTD. 설립
2003.05	에스이십사(주) 인수
2005.04	해외현지법인인 HANSAE TN CO., LTD 설립
2005.08	해외현지법인인 PT. HANSAE INDONESIA UTAMA 설립
2005.09	해외현지법인인 HANSAE GUATEMALA, S.A. 설립
2006.11	해외현지법인인 PT. HANSAE KARAWANG INDONESIA 설립
2009.01	한세실업(주)를 인적분할을 통해 한세예스24홀딩스(주)(존속법인)와 한세실업(주)(신설법인)의 2개 회사로 분할함. 한세실업(주)에서 한세예스24홀딩스(주)로 상호를 변경함
2009.06	유상증자 및 주식인수를 통하여 한세실업(주)을 자회사로 편입 현물출자 등기 / 자본금 변경
2009.06	지주회사 신고
2009.12	해외 현지 법인 HANSAE YES24 VINA CO., LTD 설립
2010.04	본사 소재지 변경 ( 인천시 서구 가좌동 104번지 → 서울시 영등포구 은행로 11 일신빌딩 6층 )
2010.12	대표이사 변경 (김동녕 → 김동녕, 이용백)
2011.04	해외현지법인인 PT. HANSAE YES24 INDONESIA 설립
2013.03	대표이사 변경 (김동녕, 이용백 → 김동녕, 김기호)
2013.05	무상증자 실시(31,748,319주 → 40,000,000주)
2014.02	칼라엔터치(주) 설립
2014.02	Hansae Yes24 Vina Co., Ltd / PT. Hansae Yes24 Indonesia 자회사 탈퇴
2015.07	동아출판(주)를 종속회사인 에스이십사(주)를 통해 100% 인수
2015.10	(주)와이앤케이미디어를 자회사로 편입
2015.12	(주)에프알제이를 자회사인 한세실업(주)로부터 인수
	한세드림(주)를 자회사인 한세실업(주)로부터 인수
	칼라엔터치(주)를 자회사인 한세실업(주)에 양도
2016.11	(주)와이앤케이미디어를 자회사인 에스이십사(주)에 양도
2017.12	본점소재지 변경 (서울특별시 영등포구 은행로 11 5층-> 서울특별시 영등포구 은행로 30 6층)

일자	내역
2018.09	대표이사 변경 (김동녕, 김기호 → 김동녕)
2019.03	대표이사 변경 (김동녕 → 김동녕, 김석환)
2020.12	한세엠케이(주)를 자회사인 한세실업(주)로부터 인수
2021.09	(주)에프알제이 청산

## 1-1. 경영진 및 감사의 중요한 변동

변동일자	주종종류	선임		임기만료 또는 해임
		신규	재선임	
2020.03.30	정기주총	사외이사(감사위원회 위원) 이기화	사외이사(감사위원회 위원) 이찬근 사외이사(감사위원회 위원) 이종재	사외이사(감사위원회 위원) 이길송 (임기만료)
2019.03.28	정기주총	사내이사 김석환 사내이사 김익환 사내이사 김자원	사내이사 김동녕	-
2019.03.28	-	대표이사 김석환(*1)	대표이사 김동녕(*1)	-
2017.03.24	정기주총	사외이사(감사위원회 위원) 이찬근 사외이사(감사위원회 위원) 이종재 감사위원회 위원 이길송 기타비상무이사 김석환 기타비상무이사 김익환 사내이사 전종운(*2)	사외이사 이길송	감사 이대영 (임기만료)

\* 상기 경영진의 중요한 변동은 최근 5사업연도 기준으로 작성하였으며, 경영진의 변동이 없는 사업연도의 경우 기재하지 않았습니다.

(\*1) 이사회 결의를 통해 김동녕 대표이사 재선임 및 김석환 대표이사 신규 선임을 진행하였습니다.

(\*2) 임기만료 전 일신상의 이유로 사임하였습니다.

## 2. 종속회사

[한세실업(주)]

일자	내역
2009.01	한세에스24홀딩스(주)와 인적분할을 통해 설립
2009.06	한세에스24홀딩스(주)의 현물출자로 최대주주가 한세에스24홀딩스(주)로 변경됨
2010.03	본점소재지 변경 (인천시 서구 가좌동 104번지 → 서울특별시 영등포구 은행로 29 5층)
2010.12	베트남 제3법인 설립 (HANSAE TG CO.,LTD)
2011.08	(주)드림스코 인수
2013.03	해외현지법인 C&T VINA CO.,LTD 인수
2013.06	해외현지법인 MYANMAR AYEYARWADDY MANUFACTURING CO.,LTD 인수
2014.09	해외현지법인 Costec International Co.,Ltd 인수
2014.11	(주)드림스코를 한세드림(주)로의 사명 개명
2015.04	해외현지법인 HANSAE PINULA,S.A. 설립
2015.04	(주)에프알제이 인수
2015.12	(주)에프알제이를 한세에스24홀딩스(주)로 양도

	한세드림(주)를 한세에스24홀딩스(주)로 양도
	칼라앤티치(주)를 한세에스24홀딩스(주)로부터 인수
2016.04	해외현지법인 HANSAE HANOI CO.,LTD 설립
2016.09	해외현지법인 HANSAE HCM CO.,LTD 설립
2016.09	한세엠케이(주) 지분취득을 통한 인수
2016.10	해외현지법인 HANSAE HATI, S.A. 설립
2016.12	C&T VINA CO.,LTD를 (주)칼라앤티치로 양도
2017.08	(주)엠케이트렌드를 한세엠케이(주)로의 사명 개명
2018.02	해외현지법인 MODAS B.I. APPAREL, S.A. 인수
2018.03	해외현지법인 C&T G-TECH CO., LTD 설립
2018.09	해외현지법인 PT. BOMIN PERIMATA ABADI 인수
2019.01	해외현지법인 PT. HANSAE MYANMAR CO.,LTD 설립
2019.02	해외현지법인 PT. HANSAE INDONESIA SUKSES 설립
2019.04	해외현지법인 COSTEC INTERNATIONAL CO.,LTD 주식양도
2019.08	해외현지법인 APPAREL MANUFACTURING PARTNERS INC. 설립
2020.02	해외현지법인 HANSAE BAGO CO., LTD 설립
2020.12	한세엠케이(주)를 한세에스24홀딩스(주) 양도
2021.07	해외현지법인 HS APPAREL, S.A. 편입
2021.11	해외현지법인 HS GSN, S.A 편입

[에스이십사(주)]

일자	내 역
1998.06	국내최초 온라인서점 WebFox서비스 개시
1999.03	국내 최초 온라인 서점, 주식회사 웹폭스로 법인 설립
1999.06	현재의 상호(에스이십사(주))로 변경
2005.02	본점 소재지 이동 (서울 영등포구 여의도동 15번지 한성빌딩 9층)
2007.05	대표이사 변경 (김동녕, 정상우 → 김동녕)
2008.05	한국거래소 코스닥시장에 주식 상장
2008.09	이앤티이십사(주) 증자참여 (지분율 : 65.2% → 72.9%)
2009.08	대표이사 변경 (김동녕 → 김동녕, 김진수)
2009.03	정관상의목적사업들을 추가 - 디지털음원 기획, 제작 유통 및 판매업
2009.09	(주)한국이퍼브 출자 (3.75억원)
2009.10	본사이전 (소재지 : 서울 영등포구 은행로 11 일신빌딩 5층, 6층)
2010.04	이앤티이십사(주) 증자: 지분율 100%
2010.08	이앤티이십사(주) 흡수합병
2011.01	중앙일보 종합편성채널 사업자 컨소시엄 참여(15억원)
2011.03	(주)한국이퍼브 증자(3.75억원)
2011.03	사외이사 증원 (이경전 → 이경전, 이명우)
2011.06	대표이사 변경 (김동녕, 김진수 → 김동녕)
2011.08	대표이사 변경 (김동녕 → 김동녕, 김기호)
2013.04	e연재 서비스 시작
2013.07	신규 제2물류센터 운영시작 (대구광역시)
2013.08	KT-미시간글로벌콘텐츠펀드 출자 (우수영상콘텐츠 발굴 및 투자)
2014.03	Hansae Yes24 Vina Co., Ltd / PT. Hansae Yes24 Indonesia 자회사로 편입
2014.05	전자책 컬러단말기 크레마원 출시
2014.10	동아출판(주)(구. 두산동아(주)) 지분인수
2015.06	(주)악스코리아 지분인수 (현/ 에스이십사라이브홀(주))
2015.06	김동녕 대표이사 사임, 1인 대표이사체제로 변경 (김동녕, 김기호 → 김기호)
2015.09	전자책 전용단말기 크레마카르타 출시
2015.09	(주)한국이퍼브 지분취득을 통한 종속회사편입
2016.01	패션분야 서비스 시작
2016.10	전자책 전용단말기 크레마사운드 출시
2016.10	PT.YES24 ENT INDONESIA 67% 지분 취득
2016.11	(주)와이앤케이미디어를 한세예스24홀딩스로부터 인수
2017.02	오프라인 중고도서매장 부산서면점 오픈
2017.03	대표이사변경 (김기호 → 김기호, 김석환 각자대표체제)
2017.05	오프라인 중고도서매장 홍대점 오픈
2017.06	오프라인 중고도서매장 장산점 오픈
2017.09	오프라인 중고도서매장 F1963점 오픈
2017.10	전자책 전용단말기 크레마그랑데 출시
2018.04	전자책 전용단말기 크레마엑스퍼트 출시
2018.09	대표이사 변경 (김기호, 김석환 → 김석환)

일자	내역
2018.11	월정액 전자책 구독서비스 '에스24 북클럽' 공식 운영 시작
2018.12	오프라인 중고도서매장 기흥점 오픈
2019.04	전자책 전용단말기 크레마사운드업 출시
2019.06	오프라인 중고도서매장 반월당점 오픈
2019.08	전자책 전용단말기 크레마카르타G 출시
2019.10	오프라인 중고도서매장 청주NC점 오픈
2020.04	오프라인 중고도서매장 강서NC점 오픈
2021.03	스튜디오에스원(주) 설립 및 종속회사 편입
2021.05	무상신주발행 39억
2021.12	오프라인 강서NC점 새책서점으로 새단장 오픈

#### [동아출판(주)]

일자	내역
1945.09	'(주)동아출판사' 설립
1985.02	동아출판사의 두산 계열사로 편입
1998.09	(주)두산으로 합병
2008.10	(주)두산에서 분할, 두산동아(주) 설립
2014.10	(주)두산에서 에스이십사(주)로 주주 변경
2015.07	에스이십사(주)에서 한세에스24홀딩스(주)로 자회사 편입

#### [한세드림(주)]

일자	내역
2001.07	파파스인터내셔널 설립
2011.08	한세실업(주) 자회사로 편입
2014.11	(주)드림스코에서 한세드림(주)로 법인명 변경
2015.12	한세실업(주)에서 한세에스24홀딩스(주)로 자회사 편입
2020.01	해외현지법인 한세드림재팬(주) 설립

#### [한세엠케이(주)]

일자	내역
1995.03	(주)티.비.제이 법인 설립
2000.12	한세엠케이(주)로 상호 변경
2011.06	한국거래소 유가증권시장 상장
2016.09	한세실업(주)의 자회사로 편입
2017.08	한세엠케이(주)로 상호 변경
2020.12	한세실업(주)에서 한세에스24홀딩스(주)로 자회사 편입

### 3. 종속회사의 종속회사

회사의 법적, 상업적 명칭	일자	내역
HANSAE INTERNATIONAL, S.A.	1998.07	ESPERANZA, S.A. 설립
	2000.02	HANSAE NICARAGUA, S.A. 로 법인명 전환
	2005.09	HANSAE GUATEMALA, S.A. 에 지분 투자
	2009.11	HANSAE INTERNATIONAL, S.A. 로 법인명 전환
	2010.08	HANSAE GLOBAL, S.A. 에 지분 투자
	2015.04	HANSAE PINULA, S.A. 에 지분 투자
	2016.10	HANSAE HAITI, S.A. 에 지분 투자
	2018.02	MODAS B.I. APPAREL, S.A. 에 지분 투자
	2021.07	HS APPAREL S.A. 에 지분 투자
	2021.11	HS GSN S.A. 에 지분 투자
HANSAE VIETNAM CO., LTD	2001.03	HANSAE VIETNAM CO., LTD 설립
	2008.09	HANSAE TN CO., LTD 에 지분 투자
	2010.10	HANSAE TG CO., LTD 에 지분 투자
	2016.04	HANSAE HANOI CO., LTD 에 지분 투자
	2016.09	HANSAE HCM CO., LTD 에 지분 투자
HANSAE TN CO., LTD	2005.04	HANSAE TN CO., LTD 설립
HANSAE TG CO., LTD	2010.12	HANSAE TG CO., LTD 설립
PT. HANSAE INDONESIA UTAMA	2005.08	PT. HANSAE INDONESIA UTAMA 설립
PT. HANSAE KARAWANG INDONESIA	2006.11	PT. HANSAE KARAWANG INDONESIA 설립
HANSAE GUATEMALA, S.A	2005.09	HANSAE GUATEMALA, S.A. 설립
HANSAE GLOBAL, S.A.	2010.08	HANSAE GLOBAL, S.A. 설립
HANSAE PINULA, S.A.	2015.04	HANSAE PINULA, S.A. 설립
칼라앤티치(주)	2014.02	칼라앤티치주식회사 설립
	2015.12	한세실업(주) 자회사로 편입
C&T VINA CO., LTD	2006.03	C&T VINA CO., LTD 설립
	2013.03	한세실업(주) 자회사로 편입
C&T G-TECH CO., LTD	2018.03	C&T G-TECH CO., LTD 설립
MYANMAR AYEYARWADDY MANUFACTURING CO., LTD	2000.05	MYANMAR AYEYARWADDY MANUFACTURING CO., LTD 설립
	2013.06	한세실업(주) 자회사로 편입
HANSAE YES24 VINA CO., LTD	2009.12	한세예스24비나 설립 - 온라인 종합 전문 쇼핑몰
	2010.03	온라인 종합쇼핑몰 사이트 오픈 - www.yes24.vn
	2010.05	오프라인 정기 이벤트 "뷰티클래스" 실시
	2010.09	오프라인샵 오픈
	2010.03	온라인 종합쇼핑몰 사이트 오픈 - www.yes24.vn
	2010.11	의류 및 화장품 외 잡화에 대한 ITEM 판매 허가 득함



	2011.10	별사탕 사이트 오픈
	2013.07	식품허가득, 카테고리확장
	2013.11	출산제품허가득, 카테고리확장. 모든허가아이템의수출입허가득
	2013.12	한국 아이스타일24로 베트남 제품 판매시작
	2014.03	에스이십사(주) 자회사로 편입
에스이십사라이브홀(주)	2006.06	서울악스(SEOUL-AX) 이름으로 개관
	2010.10	(주)악스코리아(AX-KOREA) 이름으로 변경
	2015.06	에스이십사(주) 자회사로 편입
	2015.12	에스이십사라이브홀(주) 명칭 변경
가애수복식상해유한공사	2010.04	가애수복식상해유한공사 설립
	2011.08	한세실업(주) 손자회사로 편입
	2015.12	한세에스24홀딩스(주) 손자회사로 편입
HANSAE HANOI CO.,LTD	2016.04	HANSAE HANOI CO.,LTD 설립
HANSAE HCM CO.,LTD	2016.09	HANSAE HCM CO.,LTD 설립
BUCKAROO INC	2008.04	BUCKAROO INC 설립
상해상무유한공사	2008.09	상해상무유한공사 설립
HANSAE HAITI S.A.	2016.10	HANSAE HAITI S.A. 설립
(주)와이앤케이미디어	2015.10	(주)와이앤케이미디어 설립
	2016.11	에스이십사(주) 자회사로 편입
MODAS B.I. APPAREL, S.A	2011.05	MODAS B.I. APPAREL, S.A. 설립
	2018.01	한세실업(주) 자회사로 편입
C&T G-TECH CO.,LTD	2018.03	C&T G-TECH CO.,LTD 설립
PT. BOMIN PERMATA ABADI	2014.02	PT. BOMIN PERMATA ABADI 설립
	2018.09	한세실업(주) 자회사로 편입
HANSAE MYANMAR CO.,LTD	2019.01	HANSAE MYANMAR CO.,LTD 설립
PT. HANSAE INDONESIA SUKSES	2019.02	PT. HANSAE INDONESIA SUKSES 설립
APPAREL MANUFACTURING PARTNERS INC.	2019.08	APPAREL MANUFACTURING PARTNERS INC. 설립
한세드림재팬(주)	2020.01	한세드림재팬(주) 설립
HANSAE BAGO CO.,LTD.	2020.02	HANSAE BAGO CO.,LTD 설립
스튜디오에스원(주)	2021.03	스튜디오에스원(주) 설립
HS APPAREL, S.A.	2019.10	HS APPAREL, S.A. 설립
	2021.07	한세실업(주) 종속회사로 편입
HS GSN S.A.	2021.11	한세실업(주) 종속회사로 설립

### 3. 자본금 변동사항

#### 1. 최근 5사업연도간 자본금 변동추이

(단위 : 원, 주)

종류	구분	당기말	39기 (2020년말)	38기 (2019년말)	37기 (2018년말)	36기 (2017년말)
보통주	발행주식총수	40,000,000	40,000,000	40,000,000	40,000,000	40,000,000
	액면금액	500	500	500	500	500
	자본금	20,000,000,000	20,000,000,000	20,000,000,000	20,000,000,000	20,000,000,000
우선주	발행주식총수	-	-	-	-	-
	액면금액	-	-	-	-	-
	자본금	-	-	-	-	-
기타	발행주식총수	-	-	-	-	-
	액면금액	-	-	-	-	-
	자본금	-	-	-	-	-
합계	자본금	20,000,000,000	20,000,000,000	20,000,000,000	20,000,000,000	20,000,000,000

## 4. 주식의 총수 등

### 1. 주식의 총수 현황

(기준일 : 2021년 12월 31일 )

(단위 : 주)

구 분		주식의 종류		비고
		보통주	합계	
Ⅰ. 발행할 주식의 총수		50,000,000	50,000,000	-
Ⅱ. 현재까지 발행한 주식의 총수		70,000,000	70,000,000	-
Ⅲ. 현재까지 감소한 주식의 총수		30,000,000	30,000,000	-
	1. 감자	-	-	-
	2. 이익소각	-	-	-
	3. 상환주식의 상환	-	-	-
	4. 기타	30,000,000	30,000,000	회사분할
Ⅳ. 발행주식의 총수 (Ⅱ-Ⅲ)		40,000,000	40,000,000	-
Ⅴ. 자기주식수		738,213	738,213	-
Ⅵ. 유통주식수 (Ⅳ-Ⅴ)		39,261,787	39,261,787	-

### 2. 자기주식 취득 및 처분 현황

(기준일 : 2021년 12월 31일 )

(단위 : 주)

취득방법			주식의 종류	기초수량	변동 수량			기말수량	비고
					취득(+)	처분(-)	소각(-)		
배당 가능 이익 범위 이내 취득	직접 취득	장내 직접 취득	-	-	-	-	-	-	-
			-	-	-	-	-	-	-
		장외 직접 취득	-	-	-	-	-	-	-
			-	-	-	-	-	-	-
		공개매수	-	-	-	-	-	-	-
			-	-	-	-	-	-	-
		소계(a)	-	-	-	-	-	-	-
			-	-	-	-	-	-	-
	신탁 계약에 의한 취득	수탁자 보유수량	-	-	-	-	-	-	-
			-	-	-	-	-	-	-
		현물보유수량	보통주식	738,213	-	-	-	738,213	-
			-	-	-	-	-	-	-
			보통주식	738,213	-	-	-	738,213	-

취득방법			주식의 종류	기초수량	변동 수량			기말수량	비고
					취득(+)	처분(-)	소각(-)		
		소계(b)	-	-	-	-	-	-	-
기타 취득(c)			-	-	-	-	-	-	-
			-	-	-	-	-	-	-
총 계(a+b+c)			보통주식	738,213	-	-	-	738,213	-
			-	-	-	-	-	-	-

## 5. 정관에 관한 사항

당사 정관의 최근 개정일은 2020년 3월 30일 입니다.

2022년 3월 29일에 개최예정인 제 40기 정기주주총회 안건에는 정관 변경 안건이 포함되어 있습니다.

### ■ 정관 변경 이력

-최근 3개년 정관 변경 이력

정관변경일	해당주총명	주요변경사항	변경이유
2020년 03월 30일	제38기 정기 주주총회	1. 주권의 종류 관련 조문 삭제 2. 주주 등의 주소, 성명 및 인감 또는 서명 등 신고 관련 조항 삭제 3. 주주명부 폐쇄관련 조문 삭제	1. 주식· 사채 등의 전자등록에 관한 법률 반영으로 실물주권 전제의 주권의 종류 조문 삭제 2. 주식· 사채 등의 전자등록에 관한 법률 반영으로 별도 신고의무 없어 조항 삭제 3. 상장법인인 주주명부폐쇄기간을 정할 필요가 없어 삭제
2019년 03월 28일	제37기 정기 주주총회	1. 주식 및 신주인수권증서, 사채 및 신주인수증권 전자등록 업무조항 신설 2. 명의개서대리인 선임시 공고의무 삭제 및 전자등록에 따른 주식사무처리 내용 변경 3. 외부감사인 선임절차 변경 4. 전자적 방법에 의한 의결권 행사 조항 신설 5. 이사의 회사에 대한 책임강경 조항 신설 6. 기타 문구 정리 및 내용 명확화 등	1-2. 주식· 사채 등의 전자등록에 관한 법률 반영 3. 개정 주식회사 등의 외부감사에 관한 법률 제 10조 반영 4. 상법 제 368조의4 반영 5. 상법 제 400조 반영 6. 상법, 상장회사 표준정관 반영

## II. 사업의 내용

### 1. 사업의 개요

당사는 주식의 소유를 통하여 국내회사의 사업내용을 지배하는 것을 주된 사업으로 하는 지주회사(持株會社, Holding Company)로서, 법적기준 이상의 해당회사의 주식(의결권)을 보유함으로써 그 회사에 대하여 실질적인 지배권을 취득하는 것을 사업의 목적으로 합니다. 당사는 지주회사 체제 전환을 위해 2009년 1월 1일 인적분할의 방식으로 투자부분을 담당하는 한세에스24홀딩스(주)와 기존의 의류 OEM사업을 영위하는 한세실업(주)로 분할되었고, 유상증자와 무상증자가 끝난 현재 한세실업(주)와 에스이십사(주), 동아출판(주), 한세드림(주), 한세엠케이(주)를 두고 있습니다.

한세실업(주)의 자회사였던 한세드림(주)가 한세에스24홀딩스(주)의 자회사로 편입됨에 따라, 2017년 중 기존 Haddad Apparel Group, LTD, 한세드림(주), 한세실업(주)의 3자간 계약 하에 진행하고 있었던 상표권 라이선스 및 물품공급계약을 한세실업(주)로부터 계약지위를 이전받았습니다. 이에 한세에스24홀딩스(주)는 사업지주회사로써 현재 회사의 수익원은 자회사 지분에 대한 배당수익, 브랜드수수료 및 경영자문수수료 수익 및 사업수익으로 구성되어있습니다.

당사는 주권상장법인으로서 자본시장과 금융투자업에 관한 법률 제161조에 의하여 주요사항을 신고하여야 하며, 동시에 지주회사로서 유가증권시장 공시규정 제8조에 따라, 자회사의 주요경영사항에 대하여도 신고하여야 합니다. 신고대상 자회사의 범위는 2021년말 재무상태표상 가액 기준으로 지주회사가 소유하고 있는 자회사 주식의 장부가액이 자산총액의 10% 이상을 차지하고 있는 자회사로 한세실업(주), 에스이십사(주)와 동아출판(주), 한세엠케이(주)가 있습니다.

자회사의 사업현황은 아래와 같습니다. 본 사업의 개요에 요약된 자회사별 사업 내용의 세부사항 및 포함되지 않은 내용 등은 "II. 사업의 내용"의 "2. 주요 제품 및 서비스"부터 "7. 기타 참고사항"까지의 항목에 상세히 기재되어 있으며 이를 참고하여 주시기 바랍니다.

- ① 한세실업 : 회사는 미국의 유명 바이어로부터 주문을 받아 OEM(Original Equipment Manufacturing:주문자 상표 부착 생산), ODM(Original Design Manufacturing: 제조업자개발생산) 방식으로 수출하는 글로벌 패션기업입니다.
- ② 예스이십사 : 회사는 온라인 도서유통을 발판으로 음반, DVD, 문구/GIFT, 영화/공연의 티켓예매서비스, eBook 등의 다양한 문화상품의 판매 및 유통을 제공하고 있습니다.
- ③ 한세엠케이 : 회사는 캐주얼의류 전문회사로, 보유브랜드 TBJ, ANDEW, BUCK AROO, NBA는 현재 10대 ~ 20대 연령층을 주요 고객층으로 영업을 진행하고 있으며, 골프의류 진출을 위해 LPGA와 라이선스 계약을 체결하고 영업을 전개해가고 있습니다.
- ④ 동아출판 : 회사는 유아, 초중고 참고서, 교과서 등 교육관련 서적을 출판하는 학습교과서 중심의 출판사입니다
- ⑤ 한세드림 : 회사는 프렌치 시크 모던 컨셉의 '컬리수'와 북유럽 스칸디 스타일 유아복 '모이몰른', 키즈 스포츠 멀티스토어 '플레이키즈-프로', 아메리칸 오리지널 직수입브랜드 '리바이스키즈'를 중심으로 유아동복 의류와 용품을 제조 판매하는 기업입니다.

## 2. 주요 제품 및 서비스

### -한세실업

회사는 2009년 1월 1일에 한세에스24홀딩스주식회사와 인적분할을 통해 설립되었으며 미국의 유명 바이어로부터 주문을 받아 OEM(Original Equipment Manufacturing: 주문자상표부착생산) 및 ODM(Original Design Manufacturing: 제조자 개발생산) 방식으로 수출하는 글로벌 패션기업입니다. 주요 고객으로는 TARGET, OLD NAVY, GAP, KOHL'S, WAL-MART, PINK, H&M 등이며 주력 품목은 셔츠의류(니트), 숙녀복정장, 캐주얼 의류 등입니다.

### -에스이십사

#### 가. 주요상품등의 현황

(단위: 백만원, %)

사업부문	품목	매출액(비율)	매출총이익(비율)	비고
상품매출	상품판매	633,937(97.0%)	101,735(83.7%)	-
기타매출	영화, 공연수수료 매출 등	9,010(1.4%)	9,010(7.4%)	-
수수료매출	상품판매수수료등	4,704(0.7%)	4,704(3.9%)	-
광고매출	배너, 검색광고등	6,045(0.9%)	6,045(5.0%)	-
합 계		653,696(100.0%)	121,494(100.0%)	-

#### 나. 거래지역별 수입(매입) 내역

(단위: 백만원, %)

품목	구분	상대국	금액	구성비	비고
도서/음반/ DVD/기타	수입	미국	1,242	0.23%	-
		일본	1,760	0.33%	-
		영국	493	0.09%	-
		기타	181	0.03%	-
	매입	국내	528,526	99.32%	-



품목	구분	상대국	금액	구성비	비고
합계			532,202	100.00%	

## -한세엠케이

### 가. 브랜드 특징

#### (1) T B J(티비제이, The Best Jeans)

백화점 내 이지캐주얼 조닝 형성 및 업체의 수가 늘어나게 되면서 경쟁 브랜드 간 고유의 컨셉 확립과 다양한 마케팅 능력이 요구 되고, 시장 또한 세분화 되어졌습니다. TBJ는 이러한 상황에서 급변하는 시장 트렌드를 빠르게 반영하면서도 소비자의 니즈를 충족시킬 수 있는 감각적이고 실용적이면서 트렌디한 스타일을 추구하는 유니섹스 캐주얼 브랜드로 자리매김하고 있습니다.

#### (2) ANDEW(앤듀, A new Design of East & West)

ANDEW는 도회적인 느낌의 모던한 스타일의 스트리트 어반 캐주얼을 유지하면서 모던앤시크의 도회적인 느낌을 강조하였으며, 모던한 스타일의 스트리트어반 캐주얼로 브랜드아이덴티티를 강화하면서 시크함과 고급스러움을 지향하는 캐주얼 브랜드입니다. 기존 올드앤뉴에서 쌓아온 주요 유통채널과의 유대관계를 활용하여 기존 이지캐주얼 이미지에서 감성캐주얼로 전환하여 스타일리쉬 조닝의 대표 브랜드로 자리 잡고 있습니다.

#### (3) BUCKAROO(버커루)

BUCKAROO는 새로움과 낯음의 친숙한 조화를 표현하며, 뉴욕의 50~60년대 진(Jean)의 향수를 재해석하여 RETRO MODERNISM을 컨셉으로 한 오리지널 데님진 캐주얼 브랜드입니다. BUCKAROO는 독창적인 디자인과 생산 노하우를 겸비한 정통진 브랜드로서 국내 소비자의 체형에 맞으면서 해외 브랜드 보다 더욱 감도 있는 패턴을 개발하여 영업을 전개하고 있습니다. BUCKAROO의 다양한 히트 아이템들은 한국 토종 브랜드로서 한국인의 체형에 맞는 패턴과 디자이너의 감성이 느껴지는 탁월한 워싱기법에서 그 강점을 찾을 수 있으며 현재까지도 경쟁업체에서 따라올 수 없는 높은 기술력을 보유하고 있습니다.

#### (4) NBA

2011년도 하반기 런칭한 NBA브랜드는 17세부터 25세까지를 메인타겟층으로 하며, 서브타겟층은 10대중반부터 30대초반으로 하고 있습니다.

미국 NBA팀의 캐릭터 및 이미지를 모티브로한 멀티스트리트 캐주얼을 추구하고 있으며, 기존 브랜드 운영을 통해 확보한 뛰어난 디자인 기술력을 기반으로 NBA NAME VALUE를 활용한 다양한 상품기획을 통한 최근 성장하고 있는 스포츠캐주얼 시장에서 안정적인 시장을 확보하고 나아가 중국시장 매장 확대를 통해 글로벌 시장을 선점할 것으로 기대됩니다.

#### (5) NBA KIDS

NBA 키즈는 4세부터 12세까지의 어린이들을 위해 30여개 NBA 팀의 헤리티지와 스토리에서 영감을 받은 폭넓은 컬러와 스타일을 전개하고 있습니다. NBA만의 활동적인 스포티즘을 최대한 살리면서 스타일리시한 감각을 고스란히 옮겨와 아동을 스트릿룩을 제안하여 영업을 전개하고 있습니다.

NBA 키즈는 2017년 중국에서 첫 선을 보인 이후 빠른 성장세를 보이고 있으며, 해외 인기로 힘입어 2019년 2월에 국내에도 첫 단독매장을 런칭하여 아동복 시장의 새 기준을 만들어가고 있습니다.

#### (6) GOLF

2016년 8월에 LPGA 골프웨어를 런칭하였고, 2019년 2월 PGA TOUR와 독점 라이선스 계약을 체결하고 PGA TOUR 골프웨어를 런칭하였습니다. 이로써 전세계 기업 가운데 LPGA 부터 PGA TOUR 까지 양대 협회의 라이선스 계약을 체결하여 글로벌 업계의 주목을 받고 있습니다. LPGA 골프웨어와 PGA TOUR 골프웨어는 "프로들이 선택한 골프웨어" 라는 슬로건 아래, 기능성을 강조하여 필드위에서 최적의 컨디션을 선사하는 골프웨어 브랜드로 주요 유통채널은 대리점과 백화점입니다.

또한 2018년 1월 LPGA골프웨어 선수단을 창단하여 LPGA 투어, KLPGA 투어 프로 선수들에게 전폭적으로 지원을 하고 있으며, 필드에 최적화된 골프웨어를 착용한 선수들은 경기에서 좋은 성적을 거둘뿐만 아니라, 상품의 우수성을 널리 알리는 홍보대사로 활동하고 있습니다.

나. 주요 제품 등의 현황

(단위: 백만원, %)

구 분	품목	제 27 기	
		매출액	비율
제품매출	티셔츠	35,152	16.93
	점퍼	31,591	15.21
	청바지	12,055	5.81
	기타	69,409	33.42
제품매출 국내 소계		148,209	71.37
수수료 매출		1	0.00
기타 매출		786	0.38
임대 수입		300	0.14
자회사	상해	59,172	28.49
	미국	-	-
자회사 소계		59,172	28.49
내부거래 제거		-803	-0.38
합 계		207,665	100.00

다. 주요 제품 등의 가격변동 추이

(단위: 원)

구분		제 27 기	제 26 기	제 25 기
제품	내수	40,709	36,863	34,003
	수출	37,395	44,137	3,959

주) 상기 가격은 총 매출액을 총수량으로 나눈 금액입니다.

### 3. 원재료 및 생산설비

#### -한세실업

##### 가. 원재료

회사에서는 주요 원재료인 원사 및 원단을 국내외에서 구매하고 있습니다. 하기 단가는 회사가 수주한 오더에 쓰이는 주요 원사에 대한 가격추이를 나타낸 것입니다.

(단위 : US\$)

품목	제13기	제12기	제11기
CM 30S/1	4.74/kg	3.50/kg	2.90/kg
CVC 30S/1	4.19/kg	2.98/kg	2.57/kg
TC 30S/1	3.25/kg	2.54/kg	2.22/kg

##### 나. 생산설비에 관한 사항(연결기준)

해외 생산 법인명	생산품목	소재국가	공장 동	라인수	생산수량	비고
			(개)	(개)	(천PCS)	
HANSAE VIETNAM CO., LTD	의류 봉제품	베트남	6	133	17,608	
HANSAE TN CO., LTD	의류 봉제품	베트남	4	72	28,605	
HANSAE TG CO., LTD	의류 봉제품	베트남	6	108	42,964	
PT. HANSAE INDONESIA UTAMA	의류 봉제품	인도네시아	1	14	10,138	
PT. BOMIN PERMATA ABADI	의류 봉제품	인도네시아	2	65	8,716	
HANSAE INTERNATIONAL, S.A.	의류 봉제품	니카라과	5	91	53,911	
HANSAE PINULA, S.A.	의류 봉제품	과테말라	1	14	7,659	
HS APPAREL, S.A	의류 봉제품	과테말라	1	12	11,998	
HANSAE HATI, S.A.	의류 봉제품	아이티	3	118	20,528	
C&T VINA CO.,LTD	원단 가공	베트남	2	-	-	
C&T G-TECH CO.,LTD	의류염색위싱	베트남	1	-	-	
MYANMAR AYEYARWADDY MANUFACTURING CO.,LTD	의류 봉제품	미얀마	1	8	405	
HANSAE MYANMAR CO.,LTD	의류 봉제품	미얀마	1	28	407	

## -에스이십사

### 가. 영업용 설비현황

#### (1) 국내

(단위: 명,백만원)

구분	소재지	토지	건물	합계	종업원수	비고
물류센터	파주금승리	17,356	1,253	18,609	139	-
물류센터	대구세천리	9,743	9,775	19,518	19	-
합계		27,099	11,028	38,127	158	-

※ 도급사원 제외

#### (2) 해외

: 해당사항 없습니다.

#### (3) 신규지점 등의 설치계획

: 해당사항 없습니다.

### 나. 기타 영업용 설비

: 해당사항 없습니다.

### 다. 설비의 신설, 매입계획 등

#### (1) 투자계획

(단위: 백만원)

사업부문	계획명칭	투자 총액		투자효과	비고
		자산형태	금액		
도서사업	파주 신물류센터 구축	토지	15,503	신물류센터 구축을 통한 효율성 증대	
합 계			15,503		

## -한세엠케이

### 가. 주요 원재료 등의 현황

(단위: 백만원, %)

구 분	제 27 기			
	매입액	비율	주요 매입처	특수관계 여부
원·부재료	-	-	-	해당없음
제품	57,164	99.97	원전교역(주) 외	해당없음
외주가공	16	0.03	승원컴퍼니 외	해당없음
합 계	57,180	100.00		-

주) 총매입액 기준입니다.

### 나. 설비 등에 관한 사항

#### (1) 주요 설비의 현황

(단위: 천원)

구 분	토지	건물	기계장치	차량운반구	집기비품 및 시설장치	기타의 유형자산	합 계
기초금액	13,500,215	10,506,344	-	-	1,001,007	3,550	25,011,116
취득	-	69,700	42,000	-	6,632,787	-	6,744,487
처분	-	-	-	-	(25,391)	-	(25,391)
손상차손	-	-	(41,462)	-	(6,790,296)	-	(6,831,758)
기타증감	-	-	-	-	391,591	-	391,591
감가상각비/상각	-	(378,984)	(538)	-	(1,209,698)	-	(1,589,220)
기말금액	13,500,215	10,197,060	-	-	-	3,550	23,700,825
취득원가	13,500,215	17,085,686	2,765,610	35,420	37,042,443	3,550	70,432,924
감가상각누계액(*)	-	(6,888,626)	(2,765,610)	(35,420)	(37,042,443)	-	(46,732,099)

(\*) 손상차손누계액을 합산한 금액입니다.

#### (2) 생산 설비의 신설 및 매입계획

당사는 제품을 전량 외주생산하고 있으며, 현재 생산설비의 신설 및 매입계획이 없습니다.

## 4. 매출 및 수주상황

### -한세실업

#### 가. 매출실적

(단위 : 백만원)

사업부문	매출유형	품 목		2021년	2020년	2019년
의류제조 (지배회사)	제품	봉제품	수 출	1,617,989	1,500,268	1,532,621
			내 수	325	144	259
			합 계	1,618,314	1,500,412	1,532,880
	기타	상품 및 기타	수 출	1,940	156,819	999
			내 수	97	97	97
			합 계	2,037	156,916	1,096
			HANSAE VIETNAM CO., LTD			52,325
HANSAE TN CO., LTD			40,083	71,787	57,169	
HANSAE TG CO., LTD.			48,329	69,672	62,723	
HANSAE HANOI CO., LTD			7,179	6,485	5,258	
HANSAE HCM CO., LTD			11,546	12,897	14,733	
PT. HANSAE INDONESIA UTAMA			13,686	12,564	13,375	
PT. BOMIN PERMATA ABADI			12,414	8,420	7,920	
PT. HANSAE INDONESIA SUKSES(*1)			4,064	3,983	1,731	
HANSAE INTERNATIONAL, S.A			44,522	46,179	41,134	
HANSAE PINULA, S.A.			34,187	43,624	71,973	
HANSAE GLOBAL, S.A			3,632	8,631	8,091	
HS APPAREL, S.A(*2)			4,132	-	-	
MODAS B.I. APPAREL, S.A.			-	2,580	7,513	
HANSAE HAITI, S.A			23,250	12,915	5,498	
APPAREL MANUFACTURING PARTNERS INC(*1)			304	9,040	939	
C&T VINA CO.,LTD			50,323	54,177	38,681	
C&T G-TECH CO.,LTD			4,422	3,130	1,206	
MYANMAR AYEYARWADDY MANUFACTURING CO.,LTD			1,122	2,172	2,898	
HANSAE MYANMAR CO.,LTD(*1)			365	226	-	
칼라앤티치			143,257	128,321	100,206	
단순합계			2,119,491	2,228,918	2,055,020	
연결조정			(447,494)	(530,655)	(440,060)	
합 계		수 출	1,619,929	1,657,087	1,533,619	
		내 수	422	241	357	
		종속회사	51,646	40,934	80,983	
		합 계	1,671,997	1,698,262	1,614,959	

(\*1) 전전기 중 종속기업으로 편입 되었으며, 연결 기준일 이후의 매출만을 포함하고 있습니다.

(\*2) 당기 중 종속기업에 편입 되었습니다.

주1) 전기 처분한 한세엠케이(주)의 실적을 중단손익으로 분류함에 따라 비교표시된 전기 및 전전기도 당기의 산출기준에 따라 재작성 되었습니다.

## 나. 판매경로와 방법 및 전략

### (1) 판매조직

회사는 각 영업 부서의 팀별로 고객을 나누어 제품을 수주하며 모든 제품은 OEM방식을 기반으로 합니다. 각 부서별로 개별 상담을 통하여 주문을 받아 국내외 협력 업체에서 원단을 생산하거나 해외로부터 원단을 구입한 후 이를 해외 현지법인으로 송출하고, 해외 현지법인에서 의류를 완성하여 고객들에게 판매하고 있습니다

### (2) 판매경로

샘플제작(국내및해외) --- 고객상담(국내및해외) --- 원단생산 및 원단구입(국내및해외) --- 제품생산(해외현지법인) --- 검사(해외현지법인) --- 포장(해외현지법인) --- 출고(고객지정국가)

### (3) 판매방법 및 조건

대부분의 제품은 본선인도가가격조건(FOB)으로 판매되고 있습니다. 관세미지급인도조건(DDU) 또는 관세지급인도조건(DDP)의 계약도 있으나 비중이 상대적으로 낮은 상태입니다.

### (4) 판매전략

제품의 고급화로 고부가가치를 창출하며, 새로운 디자인을 고안하여 고객과 꾸준한 상담으로 판매량을 증가시키고 있습니다. 뿐만 아니라 신소재 원단개발 및 유행원단의 흐름을 파악함으로써 제품수출을 극대화하고, 고객에 대한 홍보 활동을 강화하여 신규 고객의 개척을 도모하고자 합니다.

## 다. 수주상황



회사는 Target, GAP 등 유명 바이어들로부터 오더를 수주받아 베트남, 인도네시아 및 중남미 지역에 소재한 현지법인 공장을 이용하여 제품을 생산 수출하고 있으며, 그 수주현황이나 총액, 수주 잔고 등은 회사의 영업상의 주요한 사항으로서 자세한 언급은 생략합니다.

## -에스이십사

### 가. 매출형태별 실적

(단위: 백만원)

구분		제23기		제22기	
		매출액	비율	매출액	비율
수출	상품매출	-	-	-	-
	제품매출	-	-	-	-
	대행매출	-	-	-	-
	기타	-	-	-	-
	소계	-	-	-	-
내수	상품매출	633,937	97.0%	589,188	96.2%
	제품매출	-	-	-	-
	대행매출	-	-	-	-
	기타	19,759	3.0%	23,564	3.8%
	소계	653,696	100.0%	612,752	100.0%
합 계		653,696	100.0%	612,752	100.0%

### 나. 판매경로 및 판매방법 등

#### (1) 판매조직

당사의 경우, 인터넷쇼핑몰을 운영하는 전자상거래업체의 특성상 별도의 판매조직을 구축하고 있지는 않으며, 취급하는 상품군 및 거래의 형태에 따라 도서, ENT, 디지털 등으로 나뉘어져 있습니다.

#### (2) 판매경로

인터넷 이용자를 위한 상품구매의 편의성과 접근 용이성을 높이기 위하여 검색엔진, 디렉토리, 링크교환, 머천트제휴, 배너광고, 온/오프라인광고, 이메일, 온라인 커뮤니티, 모바일 쇼핑 등의 활용을 통한 다양한 마케팅 활동을 하고 있으며 학교, 기업, 관공서 등을 담당하는 법인특판 대량판매를 하고 있습니다.

### (3) 판매방법 및 조건

- 1) 신용카드, 현금, 마일리지, 제휴사포인트, 상품권, 모바일 결제 등
- 2) 신용카드 결제비율이 전체 결제의 70% 정도 차지

### (4) 판매전략

#### 1) 고객유입 및 유통경로 확대를 위한 제휴마케팅 강화

현재, 예스24는 네이버, 카카오, BC카드, CJ오쇼핑, 해피포인트, OK캐쉬백, L포인트 등 120여개 인터넷 사이트와 제휴관계를 강화하고 NHN, 한국지역난방공사 등과 B2E 제휴를 맺고 있습니다. B2E 추가 제휴를 적극적으로 추진함은 물론 2012년 12월 최초로 오픈마켓인 11번가와 도서제휴서비스를 추가로 오픈하였습니다. 보다 다양한 채널을 통한 도서유통서비스를 제공하며 이를 통하여 출판유통산업에서의 공고한 입지를 다질 것입니다.

또한 2014년 8월 도서11번가가 사업을 철수하면서 이를 대신하여 예스24가 11번가에서의 도서판매를 대행하여 운영하게 되었고 예스24가 가지고 있는 전문몰로서의 인지도와는 별개인 새로운 채널로서 기존 고객층과는 다른 신규고객층의 유입 및 매출증대에 긍정적인 영향을 미친 것으로 확인되었습니다. 이와 같은 형태의 제휴를 확장하고자 2015년부터는 G마켓, 2016년도에는 쿠팡과 옥션까지 도서 판매를 함께 진행하고 있습니다.

예스24 매출의 16%를 제휴매출이 차지하고 있으며, 신규회원 가입의 16% 이상은 제휴매출에서 담당하고 있습니다. 또한, 기존의 쇼핑기능의 입점제휴 방식에서 탈피하여 신용카드, 상품권 및 각종 포인트 업체와의 제휴를 통하여 사이트의 경쟁력을 확보하고 원가절감 효과를 창출하고 있습니다.

#### 2) 매출확대 및 구매력 제고를 위한 회원서비스 강화

- ① 도서 사은품: 뛰어난 디자인과 양질의 사은품을 지속적으로 제작하여 구매 고객에

게 제공

② 강력한 포인트제도: 유효기간 없는 포인트 제도를 운영하여 고객의 로열티가 높음

③ 다양한 제휴프로모션: 카드사/간편결제 서비스와의 할인이벤트, 유명 브랜드나 서비스와의 콜라보 진행

이와 같이 효율적인 마케팅 및 대고객 서비스를 통하여 꾸준한 매출성장과 손익개선의 결과가 나타나고 있습니다.

### 3) 접근성의 극대화를 위한 모바일서비스 강화

2018년 국내 스마트폰 이용자수는 5천만명을 넘어서서 인구 대비 스마트폰 이용자 비율은 90%에 이르렀으며, 모바일 시장은 새로운 채널을 넘어 가장 중요한 유통채널로서 자리를 잡았습니다. 예스24는 2010년 3월 인터넷 서점업계 최초로 모바일 쇼핑서비스를 개시하였으며 지속적인 성장을 통하여 현재 전체 매출의 45% 가량이 모바일 채널을 통하여 발생하고 있습니다.

시간과 장소의 구애를 받지 않아 접근성을 극대화 시킨 채널로 평가되는 모바일서비스의 강화를 위하여 어플리케이션의 기능을 개선하는 업데이트를 꾸준히 진행하며, 어플 다운로드 이용자 및 신규 모바일 구매 고객등을 대상으로 한 다양한 이벤트를 진행하고 푸쉬알림을 활용하여 보다 세분화된 타겟에 대해 적절한 혜택을 제공함으로써 예스24의 모바일 경쟁력 제고를 꾀하고 있습니다.

## 다. 기타업무 및 투자자 유의사항

### (1) 기타업무

#### 1) 기타매출

(단위: 백만원)

품목	구분	제23기		제22기	
		금액	구성비	금액	구성비
수수료매출	수출				
	매출	4,704	23.8%	12,146	51.5%

품목	구분	제23기		제22기	
		금액	구성비	금액	구성비
광고매출	수출				
	매출	6,045	30.6%	5,256	22.3%
기타매출등	수출				
	매출	9,010	45.6%	6,162	26.2%
합계	수출				
	매출	19,759	100.0%	23,564	100.0%

2) 투자자 유의사항

: 해당사항 없습니다.

-한세엠케이

가. 매출실적

(단위: 백만원)

매출유형		2021년도	2020년도	2019년도
		제 27 기	제 26 기	제 25 기
제 품	내 수	147,976	163,061	230,700
	수 출	233	168	277
제 품 소 계		148,209	163,229	230,977
기 타 매 출		787	847	1,029
임대수입		300	348	341
상 해	내 수	59,172	56,635	76,040
미 국		-	-	-
자 회사 소 계		59,172	56,635	76,040
내부거래및연결조정		-803	-845	-901
합 계		207,665	220,214	307,486

나. 판매경로별 매출

(단위: 백만원, %)

구분	판매경로	제 27 기	
		매출액	비중
제품	백화점	88,304	42.52
	대리점	9,485	4.57
	지점	43,605	21.00
기타		7,902	3.81
자회사		59,172	28.49
내부거래및연결조정		-803	-0.39
합 계		207,665	100.00

주) 판매경로 "기타"는 관계회사, 수출, 기타 매출이 포함되어 있습니다.

## 다. 판매조직 및 판매전략 등

### (1) 판매조직

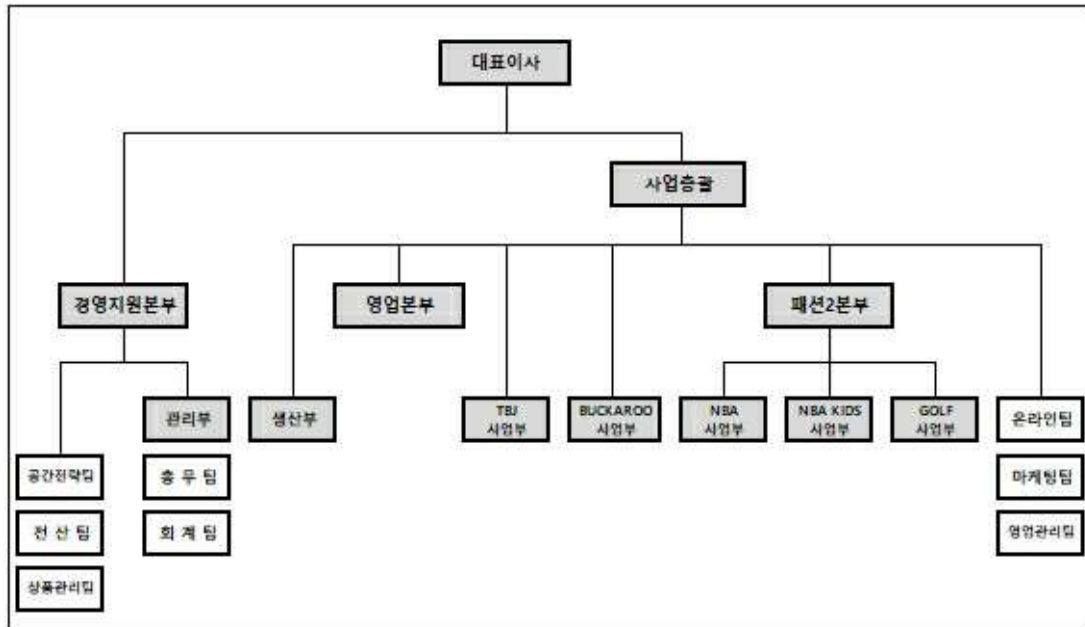

조직도

### (2) 판매전략

당사의 판매전략은 크게 영업 및 VMD(Visual Merchandising)전략과 마케팅(Marketing)전략으로 세우고 세부적인 실천과제를 설정하고 이를 토대로 계획적인 전략을 실행해 나가고 있습니다. 판매전략으로는 정상 판매율 향상, 대 고객 응대서비스의 질적 향상, 고정고객의 확보 및 유지, 유통망 확보 전략, 온라인몰 판매 확대전략, 브랜드 이미지 강화전략, 등의 전략을 추진하고 있습니다.

#### (가) 대 고객 응대서비스의 질적 향상

고객을 감동시키는 것은 회사가 아니라 매장에서 최초로 고객과 마주하는 매장의 직원이므로 매장의 직원은 우리 회사의 얼굴이며 보여 지는 모든 것이라 생각하고 직원 교육에 최선을 다하고 있습니다. 먼저 서비스 마인드와 판매력을 갖춘 인재를 선발하고 본사에서 대고객 응대 서비스 교육 및 전산실무교육, 영업관리 교육, 재고관리 교

육, 브랜드의 컨셉을 이해할 수 있도록 컨셉 및 VMD교육을 이수한 후 매장에 배치시키고 있습니다.

#### (나) 고정고객의 확보 및 유지전략

매장에 방문한 고객을 상대로 마일리지 등록을 유도하고 구입금액의 일정액을 포인트로 적립을 함으로서 재 구매를 유도하고 있으며, 매장을 찾은 고객이 필요로 하는 아이템을 추천하고 신상품 정보와 더불어 단품판매가 아닌 결합판매 즉 상의를 구매하는 고객에게는 하의를 추천해 주고, 수시로 전화나 문자를 통하여 신상품 정보를 발송함으로서 재방문 및 재구매를 적극 유도하고 있습니다.

#### (다) 유통망 확보 전략

각 지역의 MU장들은 담당지역 주요상권의 주요 매장 정보를 확보하고 매장 순회시 당사 매장 뿐만 아니라 타 브랜드 경영 사장들을 수시로 방문하여 매장운영 시 발생될 수 있는 문제점들과 세무관계 및 매장 판매사원 확보 등의 애로사항들을 파악하고 함께 고민하고 해결하려 노력하고 있으며, 최근 브랜드 소식 및 업계동향들을 함께 나누고 매장 매너저 및 대리점주들의 애경사도 참석함으로서 친밀한 유대관계를 유지하고 있습니다.

#### (라) 온라인몰 판매 확대 전략

백화점과 연계된 온라인몰은 롯데닷컴, 롯데아이몰, 신세계몰, H몰(현대), AK몰, GS몰 등으로 대부분의 브랜드들은 해당 매장직원들이 사진촬영 및 보정작업과 상품을 올리는 등 매장직원에게 의존하는 반면, 당사는 영업부서 내 온라인몰 담당자를 선정하고 전체적인 온라인몰을 운영, 관리하고 있습니다. 본사의 영업담당자가 직접 상품소싱, 물량 운영계획 수립, 상품촬영 및 보정작업, 바이어와의 각종 프로모션 협의를 진행하고 있으며, 이로 인하여 매장에서 근무하고 있는 판매사원들은 오프라인 판매에 전념할 수 있도록 하고 있습니다.

또한 계열회사인 아이스타일 온라인몰에 입점하여 점진적인 매출 확대를 이루고 있으며 판매 활성화 방안을 모색하고 있습니다. 예스이십사의 회원을 활용한 CRM 등 보다 소비자의 니즈를 만족시킬 수 있는 마케팅 활동을 통해 매출이 확장될 것으로 기대하고 있습니다.

#### (마) 브랜드 이미지 강화 전략



스타 마케팅을 통한 브랜드 이미지 강화와 더불어 영화 드라마 및 유명 오락프로그램에 당사의 제품을 적극적으로 노출시킴으로서 소비자로 하여금 구매욕구를 끌어올리고, 패션 전문지에 주력 아이템을 노출시킴으로서 판매촉진의 계기를 마련하고 있습니다. 또한 트위터를 통하여 상품정보 제공 및 모바일 쿠폰 발급 등 SNS를 활용한 마케팅을 시행하고 있습니다.

#### 5. 수주현황

- 해당사항 없음.

## 5. 위험관리 및 파생거래

### -한세실업

#### 1. 시장위험과 위험관리

연결회사는 여러 활동으로 인하여 시장위험(환위험, 공정가치 이자율 위험, 현금흐름 이자율 위험 및 가격위험), 신용위험 및 유동성 위험과 같은 다양한 재무위험에 노출되어 있습니다. 연결회사의 전반적인 위험관리정책은 금융시장의 변동성에 초점을 맞추고 있으며 재무성과에 미치는 부정적 영향을 최소화하는데 중점을 두고 있습니다. 또한, 매년 정기적으로 재무위험 관리 정책의 재정비, 재무위험 모니터링 등을 통해 재무위험으로부터 발생할 수 있는 영향을 최소화하는데 주력하고 있습니다.

#### 가. 주요 시장위험 내용

##### (1) 시장위험

###### 1) 외환위험

연결회사는 국제적으로 영업활동을 영위하고 있기 때문에 외환위험, 특히 미국 달러화와 관련된 환율 변동 위험에 노출되어 있습니다. 외환위험은 미래예상거래, 인식된 자산과 부채와 관련하여 발생하고 있습니다.

연결회사는 해외사업장에 일정한 투자를 하고 있으며 이들 해외 사업장의 순자산은 외화 환산 위험에 노출되어 있습니다.

###### 2) 가격위험

연결회사는 연결재무상태표상 당기손익-공정가치금융자산으로 분류되는 연결회사 보유 지분증권의 가격위험에 노출되어 있습니다. 연결회사는 상품가격위험에는 노출되어 있지않습니다.

### 3) 이자율위험

이자율위험은 미래의 시장이자율 변동에 따라 예금 또는 차입금 등에서 발생하는 이자수익 및 이자비용이 변동될 위험을 뜻하며, 이는 주로 변동금리부 조건의 예금과 차입금에서 발생하고 있습니다.

### (2) 신용위험

신용위험은 연결회사의 통상적인 거래 및 투자활동에서 발생하며 고객 또는 거래상대방이 계약조건을 지키지 못하였을 경우 발생합니다. 또한, 현금및현금성자산, 은행 등의 금융기관예치금으로부터 발생하고 있습니다.

당기 중 신용한도를 초과한 건은 없었으며 경영진은 상기 거래처로부터 의무불이행으로 인한 손실을 예상하고 있지 않습니다.

### (3) 유동성 위험

보고기간말 현재 연결회사는 유동성 위험을 관리할 수 있도록 즉시 출금이 가능한 수시입출금식예금 등에 21,289백만원(전기말 96,726백만원)을 투자하고 있습니다.

## 나. 위험관리 방식

### (1) 시장위험

#### 1) 외환위험

연결회사의 경영진은 연결회사 내의 연결회사들이 각각의 기능통화에 대한 외환위험을 관리하도록 하는 정책을 수립하고 있습니다. 연결회사는 외화차입금 및 보고통화와 다른 수입과 지출로 인해 외화 환포지션이 발생하며, 환포지션이 발생하는 주요 외화로는 USD가 있습니다. 또한 연결회사는 외화로 표시된 채권과 채무에 대한 환노출 위험을 주기적으로 평가, 관리 및 보고하고 있습니다.

## 2) 가격위험

지분증권에 대한 투자로 인한 가격위험을 관리하기 위해 연결회사는 포트폴리오를 분산투자하고 있으며 포트폴리오의 분산투자는 연결회사가 정한 한도에 따라 이루어 집니다.

## 3) 이자율 위험

연결회사의 이자율위험관리의 목표는 이자율 변동으로 인한 불확실성과 순이자비용 의 최소화를 추구함으로써 기업의 가치를 극대화하는데 있습니다. 한편, 연결회사는 내부자금 공유 확대를 통한 외부차입최소화, 주기적인 국내외 금리동향 모니터링 실 시, 대응방안 수립 및 변동금리부 조건의 단기차입금과 예금을 적절히 운영함으로써 이자율변동에 따른 위험을 최소화하고 있습니다.

### (2) 신용위험

신용위험을 관리하기 위하여 연결회사는 주기적으로 고객 또는 거래상대방의 재무상 태와 과거 경험 등의 요소들을 고려하여 금융자산을 관리하고 있으며, 은행 및 금융 기관의 경우 독립적인 신용평가기관으로부터의 신용등급이 최소 A 이상인 경우에 한하여 거래를 하고 있습니다.

### (3) 유동성 위험

현금흐름의 예측은 연결회사내의 개별 영업 종속기업들이 수행하고 연결회사의 외환 팀이 취합합니다. 연결회사의 외환팀은 미사용 차입금한도를 적정수준으로 유지하고 , 영업 자금 수요를 충족시키기 위하여 차입금 한도나 약정을 위반하는일이 없도록 유동성에 대한 예측을 항시 모니터링하고 있습니다. 유동성을 예측하는데 있어 연결 회사의 자금조달 계획, 약정 준수, 연결회사 내부의 목표재무비율 및 통화에 대한 제 한과 같은 외부 법규나 법률 요구사항이 있는 경우 그러한 요구사항을 고려하고 있습 니다.

외환팀은 상기에서 언급한 예측을 통해 결정된 대로 여유있는 유동성이 확보될 수 있

도록 적절한 만기나 충분한 유동성을 제공해주는 이자부예금, 정기예금, 수시입출금식 예금, 시장성 유가증권 등의 금융상품을 선택하여 잉여자금을 투자하고 있습니다.

## 2. 파생상품거래 현황

가. 파생상품계약 현황 : 해당사항 없습니다.

나. 통화선도계약 : 해당사항 없습니다.

다. 통화옵션계약 : 해당사항 없습니다.

## -에스이십사

### 가. 시장위험

#### (1) 가격위험

##### ① 가격위험

연결회사는 재무상태표상 기타포괄손익-공정가치금융자산 또는 당기손익-공정가치금융자산으로 분류되는 회사 보유 지분증권의 가격위험에 노출되어 있습니다. 그러나 회사는 상품가격위험에는 노출되어 있지 않습니다. 연결회사는 지분증권에 대한 투자로 인한 가격위험을 관리하기 위해 포트폴리오를 분산투자하고 있으며 포트폴리오의 분산투자는 회사가 정한 한도에 따라 이루어집니다.

##### ② 민감도 분석

연결회사가 보유하고 있는 상장주식은 공개시장에서 거래되고 있으며, KOSPI 주가지수 또는 KOSDAQ 주가지수 중 하나에 속해 있습니다. 당기말 현재 다른 변수가 일정하고 금융상품의 가격이 10% 증가(감소)할 경우 가격변동이 세후이익 및 자본에 미치는 영향은 당기 세후 25,408백만원(전기 : 없음)의 증가(감소)입니다.

### ③ 당기손익 및 기타포괄손익

연결회사의 투자 금융상품이 당기손익 및 기타포괄손익에 미치는 영향은 주석 7에서 설명하고 있습니다.

#### (2) 이자율위험

이자율 위험은 미래의 시장 이자율 변동에 따라 예금 또는 차입금 등에서 발생하는 이자수익 및 이자비용이 변동될 위험을 뜻하며, 이는 주로 변동금리부 조건의 예금과 차입금에서 발생하고 있습니다. 연결회사의 이자율 위험관리의 목표는 이자율 변동으로 인한 불확실성과 순이자비용의 최소화를 추구함으로써 기업의 가치를 극대화하는데 있습니다.

연결회사는 내부자금 공유 확대를 통한 외부차입 최소화, 고금리 차입금 감축, 장/단기 차입구조 개선, 고정 대 변동이자 차입조건의 적정비율 유지, 일간/주간/월간 단위의 국내외 금리동향 모니터링 실시, 대응방안 수립 및 변동금리부 조건의 단기차입금과 예금을 적절히 운영함으로써 이자율 변동에 따른 위험을 최소화하고 있습니다.

보고기간말 현재 다른 모든 변수가 일정하고 변동금리 조건 차입금에 대한 이자율이 100 bp 상승 또는 하락할 경우, 이자율변동이 법인세차감전순손익에 미치는 영향은 80백만원(전기: 90백만원)만큼 감소 또는 증가하였을 것입니다.

#### 4.1.2 신용위험

신용위험은 회사의 통상적인 거래 및 투자활동에서 발생하며 고객 또는 거래상대방이 계약조건을 지키지 못하였을 경우 발생합니다. 또한, 현금및현금성자산, 은행 등의 금융기관예치금으로부터 발생하고 있습니다.

이러한 신용위험을 관리하기 위하여 회사는 주기적으로 고객 또는 거래상대방의 재무상태와 과거 경험 등의 요소들을 고려하여 금융자산을 관리하고 있으며, 은행 및 금융기관의 경우 독립적인 신용평가기관으로부터의 신용등급이 최소 A이상인 경우에 한하여 거래를 하고 있습니다.

당기 중 신용한도를 초과한 건은 없었으며 경영진은 상기 거래처로부터 의무불이행으로 인한 손실을 예상하고 있지 아니합니다.

또한, 재무제표에 기록된 금융자산의 장부금액은 손상차손 차감 후 금액으로 회사의 신용위험 최대노출액을 나타내고 있습니다.

#### 4.1.3 유동성 위험

유동성 위험은 회사의 경영환경 또는 금융시장의 악화로 인해 회사가 부담하고 있는 단기 채무를 적기에 이행하지 못할 위험으로 정의합니다.

현금흐름의 예측은 회사의 재무팀이 수행합니다. 회사의 재무팀은 미사용 차입금 한도를 적정수준으로 유지하고 영업자금 수요를 충족시킬 수 있도록 유동성에 대한 예측을 항시 모니터링하여 차입금 한도나 약정을 위반하는 일이 없도록 하고 있습니다.

유동성에 대한 예측 시에는 회사의 자금조달 계획, 약정 준수, 회사 내부의 목표재무비율 및 통화에 대한 제한과 같은 외부 법규나 법률 요구사항이 있는 경우 그러한 요구사항을 고려하고 있습니다.

회사 내 재무팀은 상기에서 언급한 예측을 통해 결정된 대로 여유있는 유동성이 확보될 수 있도록 적절한 만기나 충분한 유동성을 제공해주는 이자부 당좌예금, 정기예금, 수시입출금식 예금, 시장성 유가증권 등의 금융상품을 선택하여 잉여자금을 투자하고 있습니다. 당기말 현재 회사는 유동성 위험을 관리할 수 있도록 즉시 출금이 가능한 수시입출금식예금 등에 28,856백만원(전기말: 33,081백만원)을 투자하고 있습니다.

## -한세엠케이

연결회사는 여러활동으로 인하여 시장위험, 신용위험 및 유동성위험에 노출되어 있습니다. 연결회사의 전반적인 위험관리정책은 금융시장의 예측불가능성에 초점을 맞추고 있으며 재무성과에 미치는 부정적 영향을 최소화하는데 중점을 두고 있습니다. 또한, 매년 정기적으로 재무위험 관리 정책의 재정비, 재무위험 모니터링 등을 통해 재무위험으로부터 발생할 수 있는 영향을 최소화하는데 주력하고 있습니다.

### 가. 위험관리 체계

연결회사의 위험관리 체계를 구축하고 감독할 책임은 이사회에 있습니다. 연결회사의 위험관리 정책은 연결회사가 직면한 위험을 식별 및 분석하고, 적절한 위험 한계치 및 통제를 설정하고, 위험이 한계치를 넘지 않도록 하기 위해 수립되었습니다. 위험관리정책은 시장 상황과 연결회사의 활동의 변경을 반영하기 위해 정기적으로 검토되고 있습니다.

### 나. 신용위험

신용위험은 기업 및 개인 고객에 대한 신용거래 및 채권 뿐 아니라 현금성자산 및 예치금 등에서도 발생합니다.

#### (1) 위험관리

연결회사는 신용위험을 연결실체 관점에서 관리합니다. 신용등급이 우수한 금융기관과 거래하고 있으므로 금융기관으로부터의 신용위험은 제한적입니다.

기업 고객의 경우 외부 신용등급을 확인할 수 있는 경우 동 정보를 사용하고 그 외의 경우에는 내부적으로 고객의 재무상태와 과거 경험 등을 근거로 신용등급을 평가합니다. 고객별 한도는 내부 및 외부 신용등급에 따라 이사회가 정한 한도를 적용합니다. 경영진은 이러한 고객별 한도의 준수 여부를 정기적으로 검토합니다. 개인 고객에 대한 매출은 현금 또는 허용된 신용카드 거래만을 허용하여 신용위험을 최소화합니다.

#### (2) 금융자산의 손상

연결회사는 기대신용손실 모형이 적용되는 다음의 금융자산을 보유하고 있습니다.



- 재화 및 용역의 제공에 따른 매출채권
- 상각후원가로 측정하는 기타 금융자산

현금성자산도 손상 규정의 적용대상에 포함되나 식별된 기대신용손실은 유의적이지 않습니다.

금융자산의 장부금액은 신용위험에 대한 최대노출정도를 표시하고 있습니다. 당기 말과 전기말 현재 회사의 신용위험에 대한 최대 노출정도는 다음과 같습니다.

(단위: 천원)

구 분	제 27 기	제 26 기
현금및현금성자산	3,599,910	2,798,055
매출채권	21,330,782	-
기타수취채권	9,713,798	24,124,924
기타유동금융자산	1,230	13,981,763
장기성기타채권	1,482,871	1,660,322
합 계	36,128,591	42,565,064

연결회사는 중요한 신용위험의 집중은 없으며, 매출채권 등은 다수의 거래처에 분산되어 있습니다.

#### 다. 유동성위험

유동성위험이란 연결회사가 금융부채에 관련된 의무를 충족하는 데 어려움을 겪게 될 위험을 의미합니다. 연결회사의 유동성 관리방법은 재무적으로 어려운 상황에서도 받아들이 수 없는 손실이 발생하거나, 연결회사의 평판에 손상을 입힐 위험 없이, 만기일에 부채를 상환할 수 있는 충분한 유동성을 유지하도록 하는 것입니다.

연결회사는 유동성위험을 관리하기 위하여 단기 및 중장기 자금관리계획을 수립하고 현금유출예산과 실제현금유출액을 지속적으로 분석·검토하여 금융부채와 금융자산의 만기구조를 대응시키고 있습니다. 연결회사는 영업활동현금흐름과 금융자산의 현금유입으로 금융부채를 상환가능하다고 판단하고 있습니다. 한편, 연결회사는 일시적으로 발생할 수 있는 유동성위험을 관리하기 위하여 (주)신한은행 외 3개 은행과 운영자금대출 약정을 체결하고 있습니다.

만기분석은 할인하지 않은 현금흐름을 기초로 작성되었으며, 원금 및 이자의 현금흐름을 포함하고 있습니다. 당기말과 전기말 현재 금융부채의 잔존계약만기에 따른 만기분석은 다음과 같습니다.

(단위: 천원)

구 분	장부금액	계약상 현금흐름	잔존계약만기		
			1년미만	1년에서 2년이하	2년초과
당기말:					
매입채무	9,575,034	9,575,034	9,575,034	-	-
단기차입금	37,604,040	42,753,340	42,753,340	-	-
기타지급채무	20,090,913	20,090,913	20,090,913	-	-
리스부채	6,252,238	6,733,046	4,197,587	1,568,399	967,060
합 계	73,522,225	79,152,333	76,616,874	1,568,399	967,060
전기말:					
매입채무	4,035,628	4,035,628	4,035,628	-	-
단기차입금	26,940,526	27,235,336	27,235,336	-	-
기타지급채무	20,247,314	20,273,857	20,273,857	-	-
리스부채	9,253,758	9,351,791	7,594,993	1,573,026	183,772
장기차입금	5,000,000	5,185,739	148,999	5,036,740	-
합 계	65,477,226	66,082,351	59,288,813	6,609,766	183,772

## 라. 시장위험

시장위험이란 시장가격의 변동으로 인하여 금융상품의 공정가치나 미래현금흐름이 변동할 위험을 의미합니다. 시장가격 관리의 목적은 수익은 최적화하는 반면 수용가능한 한계 이내로 시장위험 노출을 관리 및 통제하는 것입니다.

### (1) 환위험

연결회사의 기능통화인 원화 외의 통화로 표시되는 판매, 구매 및 차입에 대해 환위험에 노출되어 있습니다. 이러한 거래들이 표시되는 주된 통화는 USD 등입니다.

당기말과 전기말 현재 기능통화 이외의 외화로 표시된 화폐성자산 및 부채의 장부금액은 다음과 같습니다.

(원화단위: 천원, 외화단위: USD, CNH, HKD)

계 정 과 목	통화	제 27 기		제 26 기	
		외화금액	원화환산액	외화금액	원화환산액
외화자산:					
현금및현금성자산	USD	1,625,540	1,927,077	307	334
	CNH	274	51	274	46
	HKD	80	12	80	11
매출채권	USD	84,177	99,792	11,353	12,352
기타수취채권	USD	601	713	1,406	1,529

계 정 과 목	통화	제 27 기		제 26 기	
		외화금액	원화환산액	외화금액	원화환산액
외화자산 합계			2,027,645		14,272
외화부채:					
단기차입금	USD	19,106,054	22,650,227	15,315,000	16,662,720
매입채무	USD	1,224,213	1,460,563	223,081	242,713
외화부채 합계			24,110,790		16,905,433

당기말과 전기말 현재 각 외화에 대한 원화환율 10% 변동시 환율변동이 법인세비용 차감전순이익에 미치는 영향은 다음과 같습니다.

(단위: 천원)

구 분	제 27 기		제 26 기	
	10%상승시	10%하락시	10%상승시	10%하락시
USD	(2,208,321)	2,208,321	(1,689,122)	1,689,122
CNH	5	(5)	5	(5)
HKD	1	(1)	1	(1)
합 계	(2,208,315)	2,208,315	(1,689,116)	1,689,116

상기 민감도 분석은 보고기간말 현재 기능통화 이외의 외화로 표시된 화폐성 자산 및 부채를 대상으로 하였습니다.

## (2) 이자율위험

연결회사는 차입금과 관련하여 이자율변동위험에 노출되어 있습니다. 연결회사는 시장이자율의 변동으로 인하여 금융상품의 공정가치 또는 미래현금흐름이 변동할 위험을 정기적으로 측정하여 고정이자율차입금과 변동이자율차입금의 적절한 균형을 유지하고 있으며, 장기적으로 이자발생 차입부채의 규모를 감소시키고 있습니다. 또한 국내외 이자율 변동 추세에 대한 분석 및 예측을 통하여 시장이자율 변동으로 인한 금융부채의 공정가치나 미래현금흐름 변동위험을 최소화하고 있습니다.

당기말과 전기말 현재 변동금리부 금융부채의 내역은 다음과 같습니다.

(단위: 천원)

과 목	제 27 기	제 26 기
변동이자율:		
단기차입금	22,689,163	17,384,120

당기말과 전기말 현재 이자율이 1% 변동한다면, 자본과 손익은 증가 또는 감소하였을 것입니다. 이 분석은 환율과 같은 다른 변수는 변동하지 않는다고 가정하며, 전기에도 동일한 방법으로 분석하였습니다. 구체적인 손익의 변동금액은 다음과 같습니다.

(단위: 천원)

구 분	제 27 기		제 26 기	
	1%상승시	1%하락시	1%상승시	1%하락시
단기차입금	(226,892)	226,892	(173,841)	173,841

#### 마. 자본관리

연결회사의 자본관리는 건전한 자본구조의 유지를 통한 주주이익 극대화를 목적으로 하고 있으며, 자본관리의 일환으로 안정적인 배당을 시행하고 있습니다. 당기말과 전기말의 순부채비율은 다음과 같습니다.

(단위: 천원)

구 분	제 27 기	제 26 기
부채총계	82,126,554	71,842,627
차감: 현금및현금성자산	(3,599,910)	(2,798,055)
순부채	78,526,643	69,044,572
자본총계	50,503,034	77,839,131
순부채 비율	155.49%	88.70%

## 6. 주요계약 및 연구개발활동

### -한세실업

#### 1. 연구개발 담당조직

R&D본부 내 디자인팀 및 Technical Design팀, Fabric & Color팀 등

#### 2. 연구개발비용

(단위: 백만원)

과 목		제13기	제12기	제11기	비 고
원 재 료 비		-	-	-	-
인 건 비		5,758	7,000	7,032	-
감 가 상 각 비		134	129	114	-
위 탁 용 역 비		-	-	-	-
기 타		1,441	1,810	2,839	-
연구개발비용 계		7,333	8,939	9,985	-
회계처리	판매비와 관리비	7,333	8,939	9,985	-
	제조경비	-	-	-	-
	개발비(무형자산)	-	-	-	-
연구개발비 / 매출액 비율		0.44%	0.53%	0.62%	-
[연구개발비용계÷ 당기매출액× 100]					

#### 3. 주요계약상황

해당사항 없습니다.

## -에스이십사

### 가. 연구개발활동의 개요

#### (1) 연구개발 담당조직



연구개발조직도\_yes24(20211231)

#### (2) 연구개발비용

(단위: 백만원)

과목		제23기	제22기	비고
원재료비		-	-	-
인건비		601	759	-
감가상각비		-	-	-
위탁용역비		641	797	-
기타		-	-	-
연구개발비용 계		1,242	1,556	-
회계처리	판매비와관리비	1,242	1,556	-
	제조경비	-	-	-
	개발비(무형자산)	-	-	-
연구개발비/매출액비율 [연구개발비용/당기매출액*100]		0.19%	0.25%	-

## 나. 연구개발실적

Nb	연구과제	연구기관	연구개발기간	연구결과 및 기대효과
1	파주 영외 바이백 센터	YES24	2021.08 ~ 2021.09	파주 물류의 부족한 공간제약을 해결하기 위해 영외 바이백 센터를 구축 하였으며, 중고 도서의 경우 재고를 영외 바이백 센터에 적재하고 덧컴 서비스 카트 분리 등 연동 작업을 진행 하였습니다.
2	아이스크림몰 제휴 연동	YES24	2021.08 ~ 2021.12	아이스크림몰에서 당사 Open API 연동을 통해 도서 상품을 판매 할 수 있도록 상품, 주문, 클레임, 배송 정보 연동을 개발 하였으며, 서비스 오픈 시점 기준 약 60 만종 상품 연동 하였습니다.
3	도서산간 배송비 추가	YES24	2021.10 ~ 2021.11	업체 배송상품을 대상으로 입점 업체별로 도서산간 및 제주 지역의 추가 배송비를 별도로 관리할 수 있도록 하였으며, 백오피스, SCM, USQM 시스템 기능을 개선함
4	북클럽 카카오 구독ON 서비스 개발	YES24	2021.09 ~ 2021.10	사용자가 카카오 구독 서비스 내에서 당사 북클럽 정기 이용권을 구입할 수 있는 제휴 서비스로 카카오 구독ON 서비스 내에서 북클럽 이용권 구입 시 카카오 알림톡을 통해 전송 받은 이용권 번호를 북클럽에 등록하여 사용할 수 있도록 함.
5	통합 검색 개선	YES24	2021.07 ~ 2021.11	통합검색 페이지 리뉴얼을 통해 상품 필터링 기능을 강화하고, 중고매장 통합검색 까지 하나의 페이지에서 확인할 수 있도록 구현하여 사용자 편의성 증대 하였으며, 주요 개발 내용은 아래와 같습니다. - 통합검색을 위한 검색엔진 컬렉션 개편 및 검색 API 개발 - 대체검색어, 연관검색어 제공을 위한 서비스 API를 개발 - 통합검색, 매장 통합검색, 중고허브 UI/UX 개편
6	매장ON 서비스 개발	YES24	2020.09 ~ 2021.11	중고매장 재고를 온라인에서 판매하고 매장에서 직접 배송하는 서비스를 구축하였으며, 중고매장과 온라인 간 판매정보 연동하고 중고샵 UI를 온라인 중고샵 UI로 변경하였음.
7	신간서점 시스템 개발 (2차)	YES24	2021.02 ~ 2021.12	신간 주문 및 입고 기능 개발 및 신간/중고 매장 관련 PC/모바일 구분 작업 등 강서NC점을 신간매장으로 오픈하기 위한 시스템을 구축 하였음
8	모바일 선물하기 서비스 개발 (2차)	YES24	2021.10 ~ 2021.12	기존 모바일 선물하기 서비스에 선물하기 메인 화면, 분야별 전시 리스트 및 베스트셀러 기능을 신설 하였으며, 선물하기 홈을 모바일 웰컴에 포함되도록 구현하여 사용자의 접근성을 높이고, 선물하기 전용 전시리스트와 베스트셀러를 페이지를 신설하여 다양한 방법으로 선물 가능 상품 노출할 수 있도록 하였음.
9	대구 전자 도서관 통합뷰어 개발	YES24	2021.10 ~ 2021.11	대구 전자 도서관의 당사/타사 전자책 열람을 위한 iOS, Android, PC뷰어 개발

-한세엠케이

가. 경영상의 주요 계약 등

계약명	계약체결시기	계약기간 등
NBA 상표 라이선스 계약기간 연장	2013년 01월	2011.02.07 ~ 2017.09.30
NBA 상표 라이선스 계약(중국/홍콩/마카오)	2013년 09월	2013.10.01 ~ 2017.09.30
LPGA 상표 라이선스 계약(국내)	2015년 11월	2015.11.01 ~ 2022.12.31
주식 및 경영권 양수도계약	2016년 07월	최대주주 김상택 및 특수관계인 김상훈은 2016년 7월 22일자로 한세실업(주)와 주식및경영권 양수도 계약을 체결하였으며, 양도 주식수는 각각 2,529,903주 총 5,059,806주(전체발행주식수의 40%)입니다. 또한, 2016년 9월 19일자로 주식 양수도가 완료되었습니다.
합병계약	2016년10월	당사와 종속회사 (주)양우통상의 소규모합병 계약으로, 합병기일은 2016년12월31일(24시)입니다.
NBA 상표 라이선스 재계약 (국내)	2017년 02월	2017.10.01 ~ 2025.09.30
NBA 상표 라이선스 재계약 (중국/홍콩/마카오)	2017년 04월	2017.10.01 ~ 2025.09.30
PGA TOUR 상표 라이선스 계약	2019년 02월	2019.01.01 ~ 2028.12.31
LPGA 상표 라이선스 2nd 계약(국내)	2019년 7월	2015.11.01 ~ 2028.12.31
NBA 상표 라이선스 수정 계약(국내)	2021년 7월	NBA KIDS 계약 추가

주) 상기 NBA 상표 라이선스 계약기간 연장은 기존 계약기간 2025년 9월 30일까지에서, 2년간의 계약기간 연장됨. 중국/홍콩/마카오 지역 NBA상표 라이선스 계약은 당사 중국법인 상해상무유한공사와 NBA CHINA와의 계약임.



#### 나. 연구개발 실적

당사의 디자인실과 패턴실에서는 디자인 및 문양이나 로고 등을 매 시즌 시장의 다양한 트렌드를 새롭게 해석하여 상품의 가치를 증대시키는 중요한 역할을 담당하고 있으며, 새로운 디자인들은 당사의 상품에 반영되어 활용되고 있습니다.

#### 다. 상표 등록 및 출원 현황

(단위: 개)

구 분		등록완료	출원중 상표	합 계
국 내	TBJ	37	-	37
	ANDEW	16	-	16
	BUCKAROO	53	-	53
	FABRIK	-	8	8
	기 타	34	-	34
소 계		140	8	148
해 외	TBJ	12	-	12
	ANDEW	17	-	17
	BUCKAROO	25	-	25
	기 타	4	-	4
소 계		58	-	58
합 계		198	8	206

주) 2021년 12월 31일 기준

## 7. 기타 참고사항

### -한세실업

#### 1. 산업의 특징

우리나라의 섬유 산업은 1910년대 가내 수공업 형태의 소규모 공장에서 시작하여 1960년대의 경제개발 5개년 계획을 거치며 급격한 성장을 거듭하여 왔습니다. 최근 자동차와 전자, 조선 등 타산업의 비약적인 발전으로 인하여 국내 산업에서 차지하는 비중은 줄었지만, 현재에도 고용창출에서 여전히 중요한 위치를 차지하고 있는 산업입니다.

섬유산업을 일부에서는 사양산업으로 분류하고 있지만 이는 섬유산업의 특성을 간과한 평가라 볼 수 있습니다. 섬유산업은 첫째, 수요창출형 산업입니다. 인간 생활의 기본 요소인 의,식,주 가운데 하나인 "의"에 해당하는 섬유산업은 사람이 존재하는한 영원히 수요가 창출되며 사회의 소득이 높아지고 다원화됨으로써 좀더 고급제품의 수요의 증가와 다양한 제품에 대한 수요 또한 증가할 것입니다.

둘째, 섬유산업은 첨단기술산업입니다. 섬유산업은 단순 의류용 제품의 한계를 넘어 신소재 개발을 통해 생활용품과 레저용품 그리고 산업용 소재의 개발까지 그 한계는 계속 넓혀질 것입니다.

셋째, 섬유산업은 선진국형 산업입니다. 세계 10대 섬유 수출국 중 7개국이 선진국으로 이탈리아, 프랑스는 뛰어난 패션산업과 마케팅력을 보유하고 있으며, 독일은 정밀화학과 기계산업, 미국은 정부 각 기관과 민간연구소들의 프로젝트등을 통한 정책적 육성을 통해 섬유산업을 발전시키고 있습니다.

이러한 요인들은 섬유산업이 결코 사양산업이 아니며 영원히 발전 가능한 산업임을 입증하는 요인이라 할 수 있습니다.

#### 2. 산업의 성장성

섬유산업은 지난 30여년간 수출산업으로 성장해오면서 국민경제에 지대한 공헌을 해온 산업입니다. 섬유산업은 현재도 국가의 중요한 산업이며 축적된 기술력과 수출의 노하우를 바탕으로 향후에도 지속적인 성장이 가능할 것입니다.

일각에서 제기되는 섬유산업의 사양화는 계속되고 있는 신소재 개발을 통한 섬유업의 고부가가치화와 패션트렌드를 직시하지 못한 의견일 뿐이며 섬유관련 제품의 수명주기가 짧기 때문에 계속적으로 발생하는 신제품에 대한 수요의 증가를 도외시한 것입니다. 또한 국내의 각 업체들이 현재 풍부한 기술력을 가진 인적 자원을 바탕으로 생산원가 절감을 위해 저임금의 베트남과 인도네시아를 비롯한 동남아 등지로 생산기지를 확대하고 있기 때문에 가격 경쟁력의 측면에서도 중국 등 새로운 경쟁 상대들에 뒤지지 않는 생산력을 보유하고 있습니다.

한국의 섬유산업은 수요가 다양화, 개성화되고 있는 세계적인 추세에 대응하여 해외 투자와 수출마케팅 능력을 증대시키고 고유브랜드의 개발, 제품의 고급화를 이룬다면 보다 높은 성장을 이룩할 수 있을 것입니다.

### 3. 경기 변동의 특성

한국의 섬유 수출은 미국, 일본, 유럽 등 주 소비국가의 경기에 연동되는 측면이 강하므로 이들 국가 경기의 변동이 한국 섬유 산업의 성장에 중요한 요소입니다.

### 4. 경쟁요소

#### 가. 생산가격의 경쟁

과거 한국은 쿼터 다량보유국으로 OEM 위주의 생산을 주력해 왔었습니다. 그러나 1980년대 이후 국내의 임금상승 등으로 경쟁력이 약화되었고 이를 극복하기 위한 해결책으로 아직 저임금의 산업구조를 가지고 있는 아시아와 중남미지역으로 생산기지를 확대해 왔습니다. 베트남, 인도네시아 등은 저임금의 장점이 당분간 지속될 것으로 예상되고, 중남미 지역은 중미자유무역협정(CAFTA : Central American Free Trade Agreement)과 아이티(HAITI) TPL(Trade Preference Level)을 통해 대미수출 관세혜택을 누리는 장점을 가지고 있습니다. 향후에도 이러한 생산기지 개발을 통한 생산원가절감 경쟁은 지속될 것으로 예상됩니다.

더불어 설비의 자동화와 생산공정분석 등에 투자하여 생산성을 증대하고 원가절감을 하기 위해 힘쓰고 있습니다.

## 나. 생산가격 이외의 경쟁

향후의 섬유산업은 가격 경쟁의 차원을 넘어 신소재의 개발과 다양한 디자인을 통한 고부가가치의 제품이 중요시되고 있습니다. 한국은 현재 초극사를 비롯한 신소재의 개발을 이루었고, 이러한 신소재를 이용한 기능성 제품의 개발을 추구하고 있습니다. 또한 회사의 고객이 되는 해외 유명 바이어들은 생산자의 디자인 능력이 중요해지는 ODM(Original Design Manufacturing: 제조자 개발생산) 구매를 늘리는 추세로 회사는 이러한 변화에 맞춰 디자인 역량 강화에 노력하고 있습니다.

## 5. 시장점유율

의류 수출업의 경우 세계 각국에서 오더를 받고, 다양한 생산기지에서 생산을 진행하여 수출하기 때문에 시장의 정확한 규모와 점유율을 측정하는 것이 불가능하여, 시장 규모를 추정할 수 있는 지표로써 한세가 주로 수출하는 미국과 점차 비중을 늘려가고 있는 유럽, 일본의 수입의류시장 지표를 발췌하여 아래와 같이 기재하였습니다.

지역별 수입의류시장규모 (TEXTILE AND APPAREL)	2020년	2019년	2018년
미국 (단위:천미불)	89,453,843	111,058,798	111,095,390
유럽 (단위:천미불)	102,291,385	140,706,571	143,743,248
일본 (단위:천미불)	35,932,042	37,167,761	37,702,412

[출처] 미국시장: OTEXA(OFFICE OF TEXTILES AND APPAREL), 유럽/ 일본시장: 한국무역협회

## 6. 조직도



조직도(2021)\_4Q

## -에스이십사

가. 경영상의 주요계약 등

- 해당사항 없습니다.

나. 업계의 현황 및 회사의 현황

### 1. 업계의 현황

#### (1) 온라인유통 및 도서사업

##### 1) 시장의 특성

2021년 4분기 [온라인쇼핑몰 취급상품 범위별 거래액]은 전년 대비하여, 전문몰은 31.5%, 종합몰은 11.1% 증감하였습니다.

2021년 4분기 [온라인쇼핑몰 운영형태별 거래액]은 전년동기 대비하여 Online몰은 20.8 %, On/Offline몰은 9.3% 증감하였습니다.

[온라인쇼핑몰 취급상품 범위별 거래액]

(단위: 백만원,%)

구분	2020년 4분기		2021년 4분기		거래액(동기대비)	
	거래액	구성비	거래액	구성비	증감액	증감율
총거래액	44,806,826	100.0%	52,760,575	100.0%	7,953,749	17.8%
종합몰	30,104,543	67.2%	33,434,073	63.4%	3,329,530	11.1%
전문몰	14,702,283	32.8%	19,326,502	36.6%	4,624,219	31.5%

<출처: 온라인쇼핑몰통계, 통계청>

\* 종합몰: 인터넷상에서 취급하는 상품군이 다양하게 구성되어 여러 종류의 상품을 일괄구매할 수 있는 사이버 쇼핑몰

\* 전문몰: 인터넷상에서 하나의 상품군 또는 주된 상품군만을 구성하여 판매하는 사이버 쇼핑몰

[온라인쇼핑몰 운영형태별 거래액]

(단위: 백만원,%)

구분	2020년 4분기		2021년 4분기		거래액(동기대비)	
	거래액	구성비	거래액	구성비	증감액	증감율
총거래액	44,806,826	100.0%	52,760,574	100.0%	7,953,748	17.8%
Online	32,955,130	73.5%	39,810,553	75.5%	6,855,423	20.8%
On/Offline	11,851,696	26.5%	12,950,021	24.5%	1,098,325	9.3%

<출처: 온라인쇼핑몰통계, 통계청>

\* Online: 컴퓨터 및 네트워크기반(온라인)을 통해서만 상품 및 서비스를 최종소비자에게 판매하는 경우  
 \* On/Offline병행: 온라인 뿐 아니라 기존의 상거래 방식을 병행하여 상품 및 서비스를 최종소비자에게 판매하는 경우

통계청에서 발표하는 서적류 온라인쇼핑거래액은 2014년 역대 최고 실적에서 2015년 역대 최고의 감소율을 기록하였습니다. 2015년의 거래액 감소는 2014년 도서정가제 개정 전 고객들의 구매 선택도에 의한 일시적인 현상이며 도서정가제로 인한 시장 위축을 막기위한 여러 서점사들의 노력으로 2016년 이후 온라인 서적 판매액은 다시 회복세에 들어섰습니다. 2021년 기준 거래액은 다시 역대 최고를 기록했고 전체 e-커머스시장의 성장을 생각해보는다면 앞으로도 현재의 증가 추세를 유지할 것으로 보입니다.

[서적류 온라인쇼핑 연간 거래액(2012-2021년)]

(단위: 백만원,%)

구분	2014년	2015년	2016년	2017년	2018년	2019년	2020년	2021년
거래액	1,280,404	1,151,195	1,340,629	1,681,876	1,769,397	1,858,712	2,448,350	2,594,913
성장률	7.0%	-10.1%	16.5%	25.5%	5.2%	5.0%	31.7%	7.5%

<출처: 온라인쇼핑몰통계, 통계청>

특히 최근 인터넷쇼핑몰의 고성장요인으로서는 모바일쇼핑의 확산과 오프라인 유통기업의 온라인몰 강화가 큰 영향을 끼치는 것으로 분석됩니다. 판매매체별 거래액 비교 시 2020년 연간 모바일 쇼핑의 거래액은 108조 2,659억원으로 전체 온라인쇼핑몰 거래액의 68%였으나 2021년에는 138조 1,950억원으로 전체 온라인쇼핑몰 거래액의 72%까지 지속적으로 성장하고 있습니다. 온라인쇼핑에서의 모바일쇼핑 비중이

늘어나는 것은 서적 역시 마찬가지입니다. 고관여상품에 속하는 만큼 그 성장은 전체 모바일쇼핑시장 성장보다는 적으나 스마트폰의 대중화와 더불어 각종 간편결제수단이 급격하게 늘어남으로써 빠르게 확대되고있습니다. 예스24는 2010년 3월 서점 최초 모바일 서비스를 시작한 이래로 꾸준한성장세를 보이고 있습니다.

[온라인쇼핑몰 판매매체별 거래액]

(단위: 백만원,%)

구분	2020년 4분기		2021년 4분기		거래액 (동기대비)	
	거래액	구성비	거래액	구성비	증감액	증감율
합계액	44,806,826	100.0%	52,760,576	100.0%	7,953,750	17.8%
인터넷쇼핑	14,038,361	31.3%	14,387,515	27.3%	349,154	2.5%
모바일쇼핑	30,768,465	68.7%	38,373,061	72.7%	7,604,596	24.7%

<출처: 온라인쇼핑몰통계, 통계청>

[온라인쇼핑몰 판매매체별/상품군별 거래액]

(단위: 백만원,%)

구분	전체 상품군		서적,문구 상품군	
	거래액	구성비	거래액	구성비
합계액	52,760,576	100.0%	640,648	100.0%
인터넷쇼핑	14,387,515	27.3%	325,929	50.9%
모바일쇼핑	38,373,061	72.7%	314,719	49.1%

<출처: 온라인쇼핑몰통계, 통계청>

2014년 11월 개정된 도서정가제 (모든분야 도서의 정가 15% 이내로 할인폭 제한)를 통하여 사업자간 가격경쟁을 지속할 수 없는 형태로 시장이 급변하였습니다. 개정 후 도서시장은 안정화에 접어들었으며, 가격을 대신하는 차별화된 서비스와 고객만족이 새로운 경쟁의 기준으로 부상하고 있습니다.



[인터넷서점 트래픽 및 로열티분석]

(단위: 명, 페이지, 초)

사이트명	일평균방문자수	일평균페이지뷰	체류시간
예스24	94,641	1,206,367	0:08:03
인터파크도서	20,418	148,587	0:03:17
교보문고	63,317	671,982	0:05:35
알라딘	48,473	964,269	0:06:47

<출처: 인사이트, 2021년 12월 기준>

※ 일평균 방문자수는 Session Visits으로 이는 1시간 기준으로 이후의 재방문을 인정하는 방문자수 입니다. 동일한 방문자수를 나타내는 사이트라면 Session Visits가 높은 사이트의 퍼포먼스가 더 높다고 분석할 수 있습니다.

(2) 공연, 영화 등 ENT 사업부문

1) 시장의 특성

'2021 공연예술실태조사(2020년 기준)'에 따르면 2020년 공연 시장 규모는 3,946억원이며 3년 연속 8,000억원대 매출액을 기록하며 성장세를 이어가던 중 COVID-19의 영향을받아 잠시 하락한 상태입니다. 이 중 공연 시설에 대한 매출은 1,438억원, 공연 단체에 대한 매출은 2,508억원입니다. 2021년도부터는 코로나의 안정화와 함께 공연매출이 완화되고있는 추세입니다.

(단위: % 명)

사이트명	티켓예매분야점유율	일평균 방문자수	일평균 페이지뷰
인터파크 티켓	56.93%	12,619	72,013
예스24 영화/공연	22.20%	4,710	24,786
티켓링크	9.07%	1,712	5,094
맥스무비	2.37%	596	5,000 이하

<출처: 사이트 순위정보, 랭키닷컴(2021년 12월 기준)>

공연시장은 현재 COVID-19의 영향으로 어려운 상황이나, 도서에 이은 예스24의 차세대 사업의 하나로 기대하며 공연장과의 제휴를 통한 물적 인프라를 구축함으로써

컨텐츠의 확보에 더욱 힘쓰는 등 장기적인 측면에서 사업의 확장을 추구하고 있습니다.

### (3) 디지털 사업부문

#### 1) 시장의 특성

2021년 상반기 콘텐츠산업 동향분석 보고서에 따르면, 콘텐츠산업의 매출 규모는 전년동기대비 6% 증가한 61조 2,303억원이며 콘텐츠 수출은 전년동기대비 4.8% 증가하여 52억 7,855만 달러에 이르렀습니다. 이 중 출판에 대한 수출 증감률은 178.4%, 콘텐츠 만화에 대한 수출 증감률이 45.5%로 타 종목 대비 (게임, 지식정보, 음악 등 포함) 가장 높은 것으로 확인됩니다.

현재 전세계에서는 스마트폰과 태블릿PC, 스마트단말기가 급속히 보급되고 있습니다. 2021년기준으로 전세계 스마트폰 사용인구는 38억명에 달하고 국내는 4천만명에 육박하고 있으며 이러한 환경에서 전자책은 새로운 콘텐츠로 급부상 하고 있습니다. 국내 전자책 시장규모는 출시이후 지속적으로 상승하여 2019년 4,200억원까지 성장하였습니다. 향후에는 전체 출판시장의 22% 규모를 차지할 것으로 전망하여 저성장 국면으로 진입한 종이책 매출을 전자책 매출이 상쇄시켜 줄 것으로 전망하고 있습니다.

#### [한국 출판 사업체 시장규모]

(단위: 명, 억원)

년도	2017년		2018년		2019년	
구분	매출액	종사자	매출액	종사자	매출액	종사자
종이책	35,848	11,999	36,251	11,973	36,620	11,947
전자책	2,193	726	2,702	963	4,198	1,362

<출처: 2020출판산업 실태조사(P.60~61), 한국출판문화산업진흥원>

국내 전자책 시장은, 기존 종이책에 기반을 둔 전자책 뿐만 아니라 웹 서비스 기반의 소셜, 만화와 이에 기반한 2차 영상물, 스마트 디바이스 기반의 아동 및 성인 교육 컨

텐츠를 포함한 디지털 콘텐츠 영역으로 확대되고 있습니다.

## 2. 회사의 현황

예스24는 단행본과 전자책의 꾸준한 성장 뿐만 아니라, 디지털 콘텐츠 시장 전체를 겨냥하여, 예스24 디지털 사업의 신성장동력 확보를 위해 노력 중입니다.

더불어 포터모어, 펭귄랜덤하우스, 맥밀란, 와일리 등 해외 유명 전자책 콘텐츠를 보유한 출판사 등과 적극적으로 제휴 협력하면서 해당 콘텐츠의 국내 유통 및 보급에 앞장 서고 있습니다.

또한 스마트 교육 콘텐츠 제휴 및 개발에도 적극적으로 투자하고 있으며 2015년도 전용 컬러 단말기 크레마 원의 출시와 2016년도 아동 교육 콘텐츠와 크레마 원 결합 상품의 판매 성과를 기반으로 새로운 형태의 스마트 디바이스 및 콘텐츠 개발을 진행 하였습니다.

웹 서비스 기반의 소설과 만화 영역에서도 예스24는 2014년도부터 조직의 역량을 다 지며 국내작가 중심의 콘텐츠를 수집해 왔으며, 2016년도에는 국내외 단독 콘텐츠 확보 및 유통의 본격화를 위한 자회사를 설립하고 플랫폼을 재정비하여 2017년부터 본격적인 서비스를 개시하였습니다. 또한, 2020년 4분기 예스24의 디지털 문화 콘텐츠 통합서비스인 스토리24를 론칭하였고 회원 참여 기반의 새로운 콘텐츠 소비경험 을 제공하고 있습니다.

### (1) 공시대상사업부분의 구분

#### 1) 회사가 영위하고 있는 사업부문

사업부문	표준산업분류코드	사업내용	주요상품
전자상거래	G47911	인터넷서점	도서 외

#### 2) 사업의 성격에 따른 구분

당사는 1999년 창사 이래 인터넷서점 분야 부동의 1위를 지키고 있는 대한민국 대표 인터넷 전문 쇼핑몰 입니다. 최근 몇년 간의 예스24는 온라인 서점이라는 안정적인

사업근간을 바탕으로 공연, 영화 등의 티켓 판매와 음반, DVD 등 멀티미디어 상품군을 판매하고 있는 ENT 사업부문, ebook, 웹소설, 코믹 등의 콘텐츠 서비스를 제공하는 디지털 사업부문을 추가로 영위하고 있습니다.

## (2) 부문별 영업의 현황

### 1) 온라인유통 및 도서사업

온라인 서점은 1999년 최초 시장에 등장한 이래 고객들이 서점을 직접 가지 않고도 원하는 책을 주문하고 수령할 수 있는 고객 편의성을 제공하였습니다.

예스24는 2021년 기준 누적 회원 수 1,920만을 보유한 대체불가의 온라인 서점 1위로서 그 입지를 공고히 하고 있습니다. 또한, 예스24는 대한민국 최초로 시행한 총알배송(당일배송)을 통해 고객들이 주문한 책을 당일에 수령할 수 있는 고객가치를 제공하였습니다. 이에 멈추지 않고, 공연/영화 티켓, 음반, eBook 등 다양한 문화상품 판매 사업을 확장하여 고객들이 종합적인 문화컨텐츠를 즐길 수 있도록 하고 있습니다.

2017년에는 부산시 수영구에 국내 최대 규모의 중고서점인 F1963점을 오픈하는 등 기존 온라인 사업 외에 오프라인 사업도 강화하고 있습니다.

2018년 12월 기흥점, 대구 남산동 인쇄골목에 위치한 2019년 6월 반월당점, 같은해 10월 청주NC백화점의 청주NC점 등 총 6개의 중고서점을 운영 하고 있습니다.

2020년 4월 중고서점으로 오픈한 강서NC점은 새책서점으로 2021년 12월 새 단장 오픈하여 새책서점 1개를 운영하고 있습니다.

고객가치의 극대화와 접근성을 향상시키기 위한 방편의 하나로, 새로운 형태의 고객 접근적 서비스를 제공하고 있으며 중고서적을 판매하는 본래의 취지를 넘어서 복합 문화공간으로서의 역할을 담당할 것입니다.

온/오프라인 연계를 통해 고객을 확대하고 장기적으로 브랜드 인지도를 강화시킬 수 있는 큰 밑거름이 될 것이라고 기대하고 있습니다.

## 2) 공연, 영화 등 ENT 사업부문

예스24는 2004년 영화 예매서비스를 시작한데 이어 2007년 공연예매서비스를 함께 제공하면서 엔터테인먼트 사업에 대한 꾸준한 관심과 투자를 진행해 왔습니다. SM 엔터테인먼트 콘서트 단독판매, 개봉 영화의 고른 흥행 등의 이유로 공연 및 영화의 예매관련 매출이 큰 폭으로 상승하고 있습니다. 다만 2021년은 코로나 19의 영향으로 ENT사업 관련한 매출이 일부 감소하였지만 코로나 안정화와 함께 다시 상승할 것으로 전망합니다. 예스24는 2015년 6월 광진구에 위치한 대중음악 전문 공연장 악스코리아를 인수하여 예스이십사 라이브홀로 사명을 변경하여 콘서트 전문 공연장을 운영한데 이어, 2019년 서울 대학로의 대표적인 연극/뮤지컬 전문 공연장 DCF대명문화공장(이하 대명문화공장)과 수현재씨어터의 공연장 사업을 인수하여 '예스24 스테이지'를 개관하였습니다. 연극 뮤지컬 전문 공연장의 추가 확보로 이를 통해서 공연 사업의 수직계열화를 실현하였으며, 앞으로 더 적극적으로 공연장 사업을 확대하여 가시적인 성과를 이루어낼 것입니다

## 3) 디지털 사업부문

### (가) 회사의 현황

예스24는 콘텐츠와 유통뿐만 아니라 전자책 플랫폼의 개발과 시장의 물리적 인프라 구축에도 앞서고 있습니다. 2012년도 크레마 터치에 이어 크레마 샤인, 크레마 카르타, 2016년 크레마 사운드, 2017년 크레마 카르타 플러스, 크레마 그랑데, 2018년 4월 크레마 엑스퍼트, 2019년 4월 크레마 사운드업, 9월은 전자책 단말기 최초 동작 인식 센서를 탑재한 카르타 G, 2021년 12월 크레마 S 출시하여 국내 유일의 풀 라인업을 구성하였습니다.

지속적인 단말기의 개발 및 보급 확대로 디지털 콘텐츠 시장에서 예스24의 위상이 더욱 공고해지고 있습니다. 2021년은 도서 사업의 경쟁사 대비 초격차 역량을 확보하고 언택트 공연/글로벌 비즈니스 역량을 강화하여 업계를 리딩하는 디지털 문화 콘텐츠 사업자로 진화할 것입니다.

### (3) 자회사의 사업현황

#### 1) 에스이십사라이브홀(주) (구.(주)악스코리아)

##### (가) 자회사가 속한 업계의 현황

2021 공연예술실태조사(2020년 기준) 모집단으로 설정된 전국의 공연장은 총 1,325개로 이 중 서울 지역에만 435개의 공연장이 운영되고 있어 전체의 33%를 차지하고 있습니다. 인천을 포함하는 수도권 지역의 공연장은 647개로 전체 공연시장의 49%가 수도권에 집중되어 있습니다. 전국 1,325개 공연장의 공연 실적을 살펴보면, 총 공연건수는 14,299건(평균 10.8건), 총 공연일수는 41,642일(평균 31.4일), 총 공연횟수는 49,356회(평균 37.3회), 총 관객수는 6,028,962명(평균 4,550.2명)으로 추정되고 있습니다.

##### (나) 자회사의 영업현황

에스이십사라이브홀(주)(구.(주)악스코리아)는 서울 광진구에 위치한 대중음악 전문 공연장으로 일본 대중공연장의 전설 <시부야 악스(Shibuya-AX)>가 직접 설계를 한 대한민국 최초의 콘서트 전문 공연장입니다. 스탠딩 기준으로 2,500명이 수용가능하며, 국내 최고수준의 음향시설을 갖추어 국내외 아티스트 유치에 최적의 환경을 제공하고 있습니다. 이를 바탕으로 매년 100회 이상의 공연을 통해서 30만명 이상의 관람객이 방문하고 있습니다.

유치한 해외 유명 아티스트로는 에이블린 라빈, 백스트릿보이즈, 에릭 베네, 제이슨 므라즈, 두아 리파 등이 있으며, 국내 유명 아티스트로는 이승환, 태양, 씨엔블루, 다비치, 워너원 등이 있습니다.

#### 2) (주)와이앤케이미디어

(주)와이앤케이미디어는 2016년에 편입된 장르 출판 전문 자회사 입니다. 만화, 라이트노벨등을 수입 유통하는 해외출판물 사업과 로맨스, 판타지등 국내 웹소설과 웹툰을 제작, 유통하는 사업을 영위하고 있습니다. 당사는 차별화된 콘텐츠 기획, 제작, 유통 능력을 바탕으로 경쟁력 높은IP를 확보하여 출판 뿐만아니라 영화, 드라마, 캐

릭터, 게임등 OSMU를 통한 새로운 부가가치 창출에 집중하고 있습니다

### 3) 스튜디오에스원(주)

스튜디오에스원(주)는 2021년 3월에 설립된 회사로서 윈스토어(주)와의 합작법인입니다. 판타지·무협·로맨스·라이트노벨 등의 웹소설과 웹툰을 기획, 제작 유통하는 사업을 주력으로 영위하고 있습니다. 작가 경쟁력과 콘텐츠 기획력을 바탕으로 IP를 확보하고, 출판, 영화, 드라마, 게임 등 OSMU를 통해 매출 규모를 확대하려고 합니다. 비대면 온라인 콘텐츠 수요의 성장과 국내외 소비층 확대, 핵심 콘텐츠의 2차 저작물 확장, 글로벌 진출은 동사의 매출과 수익 증대에 크게 기여할 것입니다.

## -한세엠케이

### 가. 종속회사 사업의 내용

당사의 연결재무제표 작성대상 종속회사는 BUCKAROO INC(미국법인), 상해상무유한공사(중국법인)이 있으며, 당사가 종속회사의 지분 100%을 보유하고 있습니다. MKTREND(HK) LIMITED(홍콩법인)은 2017년 10월 7일 청산완료되어 연결대상 종속회사에서 제외되었으며, (주)양우통상(한국)은 2016년 12월 31일 기준 당사에 흡수합병되어 연결대상 종속회사에서 제외되었습니다. 당사의 종속회사 중 직전사업년도 개별재무제표상 자산총액이 당사의 개별재무제표상 자산총액의 10% 이상인 주요종속회사는 중국법인인 상해상무유한공사가 있습니다.

당사 종속회사는 당사 브랜드 상품을 현지에서 판매하는 사업을 영위하고 있으며, 당사 보유 브랜드의 원활한 해외진출 도모 및 현지화를 통한 브랜드 인지도 제고 등 판매활동을 전개하고 있습니다.

### 나. 중국법인 상해상무유한공사 사업의 내용

상해상무유한공사(중국법인)는 2014년 5월부터 NBA매장 오픈을 시작하여 2021년 12월말 현재 NBA 164개, NBA KIDS 75개 매장을 운영하고 있으며, 주요 유통채널은 백화점 및 쇼핑몰입니다.

또한 중국 온라인 Tmall(<http://nba.tmall.com>)에 2014년 10월말 입점하여 판매를 진행하고 있으며, 추후 많은 소비자들에게 NBA 캐주얼 라인 상품의 노출효과가 기대되고 있습니다.

## -동아출판

동아출판은 교과서, 참고서 콘텐츠를 개발하는 교육출판 사업과 국내외 인쇄물 수주, 발행 사업을 영위하고 있는 교육 문화 콘텐츠 기업입니다.

동아출판은 다수의 초중고 검인정교과서 개발, 15개정 중등 영어 교과서 채택률 1위 달성, 국정교과서 발행권 수주를 통해 안정적인 수익을 창출하고 있으며, 베스트셀러인 [큐브수학], [뜯어먹는 시리즈], [하이탑], [빨리 수학 시리즈]를 필두로, 최근 출시한 [빠작], [클리어], [절대등급] 등으로 참고서 시장 내 영향력을 확대해 나가고 있습니다.

동아출판은 체계적이고 안정적 공급이 가능한 인쇄 설비를 바탕으로, 우수한 기획의



질 높은 콘텐츠를 개발하여 더 나은 고객의 미래를 위해 앞장서겠습니다.

#### -한세드림

한세드림㈜는 유아동복 전문기업으로서 현재 켈리수, 모이몰른 두 개의 브랜드와 키즈스포츠 멀티스토어 플레이키즈-프로, 아메리칸 오리지널 직수입브랜드 리바이스 키즈라는 브랜드를 가지고 있습니다. 켈리수는 2015년 프렌치 시크 모던 컨셉으로 리뉴얼하며 한층 세련된 상품 라인을 전개해나가고 있으며, 모이몰른은 2014년에 런칭한 북유럽풍 유아복으로 런칭 1년만에 130개 매장을 돌파하고 현재 전국 200여개의 매장을 운영하며 소비자에게 큰 호응을 얻고 있습니다. 또한, 플레이키즈-프로의 경우, 나이키YA, 조던, 컨버스, 헐리 등의 키즈라인 직수입 의류와 신발을 한곳에 모은 멀티매장을 통해 국내 유일의 아동 청소년 대상 스포츠 멀티숍 브랜드로 자리매김하고 있고, 2018년 직수입브랜드 리바이스키즈를 새로 런칭하는 등 사업을 확장하고 있습니다.

### III. 재무에 관한 사항

#### 1. 요약재무정보

##### 가. 요약연결재무정보

##### 1. 요약연결재무정보

(단위 : 백만원)

구 분	제 40기	제 39기	제 38기
[유동자산]	1,122,516	1,046,493	994,303
1. 현금및현금성자산	92,174	152,581	102,989
2. 단기금융자산	10,154	9,154	6,693
3. 매출채권 및 기타채권	370,346	283,685	286,124
4. 당기손익-공정가치금융자산	49,230	78,465	160,009
5. 유동성기타포괄손익-공정가치금융자산	-	80,705	-
6. 유동성 관계기업투자주식	10,762	10,167	-
7. 당기법인세자산	1,828	1,296	18
8. 재고자산	553,331	390,336	407,616
9. 기타유동자산	34,691	40,104	30,854
[비유동자산]	1,118,757	793,520	737,127
1. 장기금융자산	3	3	3
2. 장기 매출채권 및 기타채권	17,174	18,745	21,460
3. 비유동 당기손익-공정가치금융자산	96,722	65,800	24,164
4. 기타포괄손익-공정가치금융자산	473,200	208,035	170,957
5. 관계기업투자	25,388	1,959	-
6. 유형자산	326,309	305,032	311,560
7. 투자부동산	17,946	23,912	21,389
8. 무형자산	74,458	66,310	76,147
9. 사용권자산	61,952	68,412	73,766
10. 이연법인세자산	21,925	29,354	28,990
11. 기타비유동자산	3,680	5,958	8,691
자산총계	2,241,273	1,840,013	1,731,430

[유동부채]	1,026,634	880,103	946,918
[비유동부채]	265,287	214,125	188,606
부채총계	1,291,921	1,094,228	1,135,524
[지배기업 소유주에 귀속되는 자본]	473,738	368,335	271,460
자본금	20,000	20,000	20,000
연결기타불입자본	10,641	2,916	2,656
연결기타자본구성요소	106,183	33,927	(4,846)
연결이익잉여금	336,913	311,492	253,650
[소수주주지분]	475,615	377,450	324,446
자본총계	949,352	745,785	595,906
	(2021.01.01 ~ 2021.12.31)	(2020.01.01 ~ 2020.12.31)	(2019.01.01 ~ 2019.12.31)
매출액	2,798,896	2,797,947	2,736,673
영업이익	134,682	81,651	97,998
법인세비용차감전계속영업순손익	130,410	68,354	20,827
계속영업당기순이익	76,401	71,478	3,454
중단영업당기순이익(손실)	(531)	(994)	(306)
연결총당기순이익	75,870	70,484	3,148
지배회사지분순이익	40,290	54,361	20,150
소수주주지분순이익	35,580	16,123	(17,002)
연결총포괄이익	225,088	173,969	928
지배회사지분 총포괄이익	115,870	106,430	18,277
소수주주지분 총포괄이익	109,218	67,539	(17,349)
주당순이익	1,031	1,385	513
연결에 포함된 회사수	41개	39개	37개

[()]는 부(-)의 수치임]

※ 전기 연결회사는 PT.HANSAE YES24 INDONESIA 법인 및 PT. YES24 ENT INDONESIA 법인을 폐업 및 (주)한국이퍼브 법인의 해산을 결의하여 해당 종속법인의 영업에 대한 손익을 중단영업으로 표시하였습니다. 이에 따라 비교표시 전전기(제38기) 연결손익계산서를 재작성하였습니다.

## 2. 연결대상회사의 변동내용

### (1) 당기에 연결에 포함된 회사

사업년도	당기 연결에 포함된 회사
제 40기	한세실업(주)
	에스이십사(주)
	동아출판(주)
	한세드림(주)
	한세엠케이(주)
	HANSAE VIETNAM CO.,LTD.
	HANSAE TN CO.,LTD.
	HANSAE TG CO.,LTD.
	HANSAE HANDI CO.,LTD
	HANSAE HCM CO.,LTD
	PT. HANSAE INDONESIA UTAMA
	PT. BOMIN PERMATA ABADI
	PT. HANSAE KARAWANG INDONESIA
	PT. HANSAE INDONESIA SUKSES
	HANSAE INTERNATIONAL,S.A.
	HANSAE GUATEMALA,S.A.
	HANSAE GLOBAL,S.A.
	HANSAE PINULA,S.A.
	MODAS B.I. APPAREL, S.A.
	HANSAE HAITI S.A.
	HS APPAREL S.A.
	HANSAE GSN, S.A.
	MYANMAR AYEYARWADDY MANUFACTURING CO.,LTD
	HANSAE MYANMAR CO.,LTD
	Apparel Manufacturing Partners Inc.
	HANSAE BAGO CO.,LTD.
	칼라앤티치(주)

	C&T VINA CO.,LTD
	C&T G-TECH CO., LTD
	BUCKAROO INC
	상해상무유한공사
	HANSAE YES24 VINA CO., LTD
	PT. HANSAE YES24 INDONESIA
	PT.YES24 ENT INDONESIA
	에스이십사라이브홀(주)
	(주)한국이퍼브
	(주)와이앤케이미디어
	스튜디오에스원(주)
	가애수복식상해유한공사
	한세드림재팬(주)
	한세에스24라이징스타투자조합

## (2) 연결대상범위의 변동

기업명	사유
스튜디오에스원(주)	신규 설립
한세에스24라이징스타투자조합	신규 설립
HS APPAREL S.A	신규 편입
HANSAE GSN, S.A	신규 설립
(주)에프알제이	청산으로 인한 자회사 탈퇴

나. 재무제표에 관한 사항

1. 요약 재무정보

(단위 : 백만원)

구 분	제 40기	제 39기	제 38기
[유동자산]	2,533	2,609	1,716
1. 현금및현금성자산	3	3	4
2. 매출채권 및 기타채권	2,092	1,937	1,066
3. 기타유동자산	438	669	646
4. 매각예정비유동자산	-	-	-
[비유동자산]	179,090	184,269	158,278
1. 장기성 기타채권	174	174	174
2. 기타포괄손익-공정가치금융자산	155	155	155
3. 종속기업투자	176,821	176,821	150,631
4. 유형자산	183	206	151
5. 사용권자산	581	877	1,120
6. 투자부동산	-	6,002	6,006
7. 무형자산	43	34	41
8. 이연법인세자산	1,133	-	-
자산총계	181,623	186,878	159,994
[유동부채]	45,809	79,789	23,573
[비유동부채]	28,696	5,989	37,352
부채총계	74,505	85,778	60,925
[자본금]	20,000	20,000	20,000
[기타불입자본]	9,441	9,441	9,441
[기타자본구성요소]	(113)	(113)	(113)
[이익잉여금]	77,790	71,772	69,741
자본총계	107,118	101,100	99,069
종속·관계·공동기업 투자주식의 평가방법	원가법	원가법	원가법
	(2021.01.01 ~ 2021.12.31)	(2020.01.01 ~ 2020.12.31)	(2019.01.01 ~ 2019.12.31)

영업수익	19,206	19,781	18,299
영업이익	13,045	14,294	12,644
법인세비용차감전순이익	15,004	12,805	4,531
당기순이익	15,778	11,800	3,518
총포괄이익	15,833	11,847	3,319
주당순이익	402	301	90

[ ()는 부(-)의 수치임 ]

## 2. 연결재무제표

### 연결 재무상태표

제 40 기      2021.12.31 현재  
제 39 기      2020.12.31 현재  
제 38 기      2019.12.31 현재

(단위 : 원)

	제 40 기	제 39 기	제 38 기
자산			
유동자산	1,122,515,831,303	1,046,492,434,700	994,303,227,429
현금및현금성자산	92,174,037,365	152,581,010,216	102,988,769,712
단기금융상품	10,154,330,061	9,153,900,037	6,693,357,110
매출채권 및 기타채권	370,345,443,981	283,684,619,520	286,123,442,128
당기손익-공정가치금융자산	49,230,136,011	78,465,383,489	160,009,484,665
유동성기타포괄손익-공정가치금융자산		80,704,575,442	
유동성 관계기업투자	10,762,198,048	10,167,000,000	
재고자산	553,331,109,745	390,336,149,291	407,615,876,008
당기법인세자산	1,828,096,017	1,295,792,377	18,150,688
기타유동자산	34,690,480,075	40,104,004,328	30,854,147,118
비유동자산	1,118,757,228,307	793,520,300,635	737,127,049,915
장기금융상품	3,000,000	3,000,000	3,000,000
장기매출채권 및 기타비유동채권	17,174,035,796	18,745,086,579	21,459,988,443
비유동 당기손익-공정가치 측정 지정 금융자산	96,721,916,104	65,800,149,648	24,164,377,372
기타포괄손익-공정가치금융자산	473,200,058,882	208,034,868,202	170,956,589,662
관계기업투자	25,387,861,661	1,959,033,770	
유형자산	326,309,707,872	305,031,550,861	311,559,773,387
투자부동산	17,946,181,614	23,911,976,314	21,389,455,244
사용권자산	61,951,509,215	68,412,422,614	73,766,366,408
무형자산	74,458,327,938	66,310,049,303	76,147,415,252
이연법인세자산	21,924,806,688	29,353,762,430	28,989,466,879
기타비유동자산	3,679,822,537	5,958,400,914	8,690,617,268
자산총계	2,241,273,059,610	1,840,012,735,335	1,731,430,277,344
부채			
유동부채	1,026,634,357,409	880,102,733,709	946,918,113,210
매입채무 및 기타유동채무	223,563,157,502	189,006,990,091	227,109,244,753
단기차입금	636,910,222,671	542,819,511,980	576,646,379,456
유동리스부채	15,173,688,141	21,154,000,441	21,117,491,329
기타유동금융부채	24,273,720	23,696,870	23,120,020
당기법인세부채	32,898,717,516	13,326,561,246	21,334,506,386
유동계약부채	60,403,450,593	55,843,317,045	49,800,505,164
기타유동부채	57,660,847,266	57,928,656,036	50,886,866,102
비유동부채	265,286,469,877	214,125,421,955	188,606,289,027



	제 40 기	제 39 기	제 38 기
장기매입채무 및 기타비유동채무	7,642,169,534	6,965,040,219	8,950,583,355
장기차입금	115,020,416,052	113,631,654,415	82,380,812,435
장기리스부채	22,138,699,836	21,277,362,188	30,483,746,805
순확정급여부채	55,847,942,616	61,534,932,111	59,801,566,117
이연법인세부채	63,419,058,565	9,938,350,139	5,062,626,891
기타비유동부채	1,218,183,274	778,082,883	1,926,953,424
부채총계	1,291,920,827,286	1,094,228,155,664	1,135,524,402,237
자본			
지배기업의 소유주에게 귀속되는 자본	473,737,770,546	368,335,075,413	271,459,784,232
자본금	20,000,000,000	20,000,000,000	20,000,000,000
기타불입자본	10,641,393,095	2,916,166,003	2,655,888,105
기타 자본구성	106,182,919,962	33,926,659,262	(4,846,525,154)
이익잉여금(결손금)	336,913,457,489	311,492,250,148	253,650,421,281
비지배지분	475,614,461,778	377,449,504,258	324,446,090,875
자본총계	949,352,232,324	745,784,579,671	595,905,875,107
자본과부채총계	2,241,273,059,610	1,840,012,735,335	1,731,430,277,344

# 연결 포괄손익계산서

제 40 기 2021.01.01 부터 2021.12.31 까지

제 39 기 2020.01.01 부터 2020.12.31 까지

제 38 기 2019.01.01 부터 2019.12.31 까지

(단위 : 원)

	제 40 기	제 39 기	제 38 기
수익(매출액)	2,798,895,736,344	2,797,947,074,453	2,736,673,074,979
매출원가	2,151,637,818,160	2,205,129,096,177	2,058,539,966,986
매출총이익	647,257,918,184	592,817,978,276	678,133,107,993
판매비와관리비	512,575,943,680	511,166,947,876	580,134,617,270
영업이익(손실)	134,681,974,504	81,651,030,400	97,998,490,723
기타이익	90,536,385,773	86,151,083,264	47,354,335,106
기타손실	88,157,222,023	85,914,213,137	107,916,051,776
금융수익	7,301,507,230	6,141,267,534	8,962,173,679
금융원가	13,952,648,041	19,675,273,300	25,571,911,213
법인세비용차감전순이익(손실)	130,409,997,443	68,353,894,761	20,827,036,519
법인세비용(수익)	54,009,011,308	(3,123,866,783)	17,373,330,260
계속영업당기순이익(손실)	76,400,986,135	71,477,761,544	3,453,706,259
중단영업이익(손실)	(530,827,031)	(993,729,974)	(305,323,368)
당기순이익(손실)	75,870,159,104	70,484,031,570	3,148,382,891
기타포괄손익	149,217,526,662	103,485,127,674	(2,220,013,141)
당기손익으로 재분류되지 않는항목(세후기타포괄손익)	157,844,411,320	102,747,657,826	(1,352,308,454)
순확정급여부채의 재측정요소	5,407,995,083	(2,667,919,280)	(745,968,318)
기타포괄손익-공정가치 금융자산 평가손익	152,436,416,237	105,415,577,106	(606,340,136)
당기손익으로 재분류될 수 있는 항목(세후기타포괄손익)	(8,626,884,658)	737,469,848	(867,704,687)
기타포괄손익-공정가치 측정 금융자산 평가손익	(1,571,859,074)	(52,940,578)	691,913,555
해외사업장환산외환차이	(7,055,025,584)	790,410,426	(1,559,618,242)
총포괄손익	225,087,685,766	173,969,159,244	928,369,750
당기순이익(손실)의 귀속			
지배기업의 소유주에게 귀속되는 당기순이익(손실)	40,290,353,809	54,361,298,693	20,150,664,392
비지배지분에 귀속되는 당기순이익(손실)	35,579,805,295	16,122,732,877	(17,002,281,501)
총 포괄손익의 귀속			
총 포괄손익, 지배기업의 소유주에게 귀속되는 지분	115,870,135,293	106,430,460,033	18,277,603,882
총 포괄손익, 비지배지분	109,217,550,473	67,538,699,211	(17,349,234,132)
주당이익			
기본및희석주당이익(손실) (단위 : 원)			
계속영업기본및희석주당이익(손실) (단위 : 원)	1,031	1,393	516
중단영업기본및희석주당이익(손실) (단위 : 원)	(5)	(8)	(3)

# 연결 자본변동표

제 40 기 2021.01.01 부터 2021.12.31 까지

제 39 기 2020.01.01 부터 2020.12.31 까지

제 38 기 2019.01.01 부터 2019.12.31 까지

(단위 : 원)

	자본						
	지배기업의 소유주에게 귀속되는 자본					비지배지분	자본 합계
	자본금	기타불입자본	기타 자본구성	이익잉여금	지배기업의 소유주에게 귀속되는 자본 합계		
2019.01.01 (기초자본)	20,000,000,000	1,262,175,016	(3,985,480,460)	243,149,365,845	260,426,060,401	357,311,233,841	617,737,294,242
지배지분과 비지배지분 조정							
당기순이익(손실)				20,150,664,392	20,150,664,392	(17,002,281,501)	3,148,382,891
기타포괄손익-공정가치 측정 금융자산 평가손익			(61,368,281)		(61,368,281)	146,941,700	85,573,419
순확정급여부채의 재측정요소				(1,012,015,816)	(1,012,015,816)	266,047,498	(745,968,318)
해외사업환산손익			(799,676,413)		(799,676,413)	(759,941,829)	(1,559,618,242)
배당금지급				(8,637,593,140)	(8,637,593,140)	(12,060,329,800)	(20,697,922,940)
사업결합							
종속기업지분변동		1,393,713,089			1,393,713,089	(3,455,579,034)	(2,061,865,945)
2019.12.31 (기말자본)	20,000,000,000	2,655,888,105	(4,846,525,154)	253,650,421,281	271,459,784,232	324,446,090,875	595,905,875,107
2020.01.01 (기초자본)	20,000,000,000	2,655,888,105	(4,846,525,154)	253,650,421,281	271,459,784,232	324,446,090,875	595,905,875,107
지배지분과 비지배지분 조정							
당기순이익(손실)				54,361,298,693	54,361,298,693	16,122,732,877	70,484,031,570
기타포괄손익-공정가치 측정 금융자산 평가손익			38,344,161,171	14,350,759,321	52,694,920,492	52,667,716,036	105,362,636,528
순확정급여부채의 재측정요소				(1,054,782,397)	(1,054,782,397)	(1,613,136,883)	(2,667,919,280)
해외사업환산손익			429,023,245		429,023,245	361,387,181	790,410,426
배당금지급				(9,815,446,750)	(9,815,446,750)	(12,875,636,000)	(22,691,082,750)
사업결합							
종속기업지분변동		260,277,898			260,277,898	(1,659,649,828)	(1,399,371,930)
2020.12.31 (기말자본)	20,000,000,000	2,916,166,003	33,926,659,262	311,492,250,148	368,335,075,413	377,449,504,258	745,784,579,671
2021.01.01 (기초자본)	20,000,000,000	2,916,166,003	33,926,659,262	311,492,250,148	368,335,075,413	377,449,504,258	745,784,579,671
지배지분과 비지배지분 조정		7,098,722,307		(7,853,386,700)	(754,664,393)	754,664,393	
당기순이익(손실)				40,290,353,809	40,290,353,809	35,579,805,295	75,870,159,104
기타포괄손익-공정가치 측정 금융자산 평가손익			75,578,463,321		75,578,463,321	75,286,093,842	150,864,557,163
순확정급여부채의 재측정요소				3,323,520,784	3,323,520,784	2,084,474,299	5,407,995,083
해외사업환산손익			(3,322,202,621)		(3,322,202,621)	(3,732,822,963)	(7,055,025,584)

	자본						
	지배기업의 소유주에게 귀속되는 자본					비지배지분	자본 합계
	자본금	기타불입자본	기타 자본구성	이익잉여금	지배기업의 소유주에게 귀속되는 자본 합계		
배당금지급				(9,815,446,750)	(9,815,446,750)	(12,850,256,000)	(22,665,702,750)
사업결합						1,109,995,000	1,109,995,000
종속기업지분변동		626,504,785		(523,833,802)	102,670,983	(66,996,346)	35,674,637
2021.12.31 (기말자본)	20,000,000,000	10,641,393,095	106,182,919,962	336,913,457,489	473,737,770,546	475,614,461,778	949,352,232,324

연결 현금흐름표

제 40 기 2021.01.01 부터 2021.12.31 까지

제 39 기 2020.01.01 부터 2020.12.31 까지

제 38 기 2019.01.01 부터 2019.12.31 까지

(단위 : 원)

	제 40 기	제 39 기	제 38 기
영업활동현금흐름	(67,749,929,664)	110,130,221,840	144,915,231,409
영업으로부터 창출된 현금흐름	(46,416,352,623)	155,300,155,787	178,137,674,114
이자수취	7,315,331,210	6,532,541,294	9,577,973,439
이자지급	(13,495,846,178)	(21,640,491,112)	(25,850,004,153)
법인세납부(환급)	(22,064,497,917)	(31,119,909,009)	(17,876,620,976)
배당금수취(영업)	6,911,435,844	1,057,924,880	926,208,985
투자활동현금흐름	(30,189,749,403)	(35,734,217,466)	(56,393,274,057)
단기금융상품의 처분	10,000,000	6,582,721,460	50,726,176,962
기타채권의 회수	36,728,252,353	9,908,909,206	13,941,808,803
장기대여금및기타채권의 처분	1,463,564,400	471,780,000	960,635,194
기타포괄손익-공정가치금융자산의 처분	110,055,982,143	29,422,726,286	70,000,000,000
당기손익-공정가치금융자산의 처분	86,526,053,548	150,428,526,257	315,412,315,327
비유동 당기손익-공정가치금융자산의 처분			257,142,857
사업양도에 의한 현금유입			379,073,732
유형자산의 처분	2,232,429,853	2,252,414,732	1,311,904,726
무형자산의 처분	4,377,573	1,415,782,675	1,973,611
투자부동산의 처분			31,142,394
매각예정분류자산의 처분	10,450,000,000		
단기금융상품의 취득	(26,510,430,024)	(9,043,264,387)	(52,079,189,334)
단기대여금및기타채권의 취득	(10,633,775,961)	(19,030,929,449)	(22,621,125,051)
장기대여금및기타채권의 취득	(1,061,288,600)	(2,902,273,744)	(1,115,905,127)
기타포괄손익-공정가치금융자산의 취득	(96,164,828,076)	(31,183,764,174)	(80,475,556,601)
당기손익-공정가치금융자산의 취득	(42,421,683,857)	(65,289,953,610)	(267,107,949,550)
비유동 당기손익-공정가치금융자산의 취득	(10,233,591,331)	(44,404,914,173)	(11,800,000,000)
관계기업투자의 취득	(26,500,018,000)	(10,000,000,000)	
유형자산의 취득	(45,535,965,056)	(46,207,213,320)	(60,458,924,755)
무형자산의 취득	(18,558,542,757)	(8,154,765,225)	(13,756,797,245)
연결범위변동	(40,285,611)		
재무활동현금흐름	37,198,788,321	(23,892,526,356)	(49,440,809,215)
차입금의 차입	1,644,237,964,568	1,408,864,689,562	1,438,677,263,115
사채의 발행		83,710,271,689	
비지배지분에 의한 자본납입	851,651,634		
차입금의 상환	(1,549,776,132,021)	(1,468,255,930,623)	(1,445,689,822,441)
사채의 상환	(14,000,000,000)		
배당금지급	(22,665,702,750)	(22,691,082,750)	(20,697,922,940)
비지배지분의 추가취득	(195,836,985)	(1,399,371,930)	(2,061,865,945)

	제 40 기	제 39 기	제 38 기
리스부채의 상환	(21,253,156,125)	(24,121,102,304)	(19,668,461,004)
환율변동효과 반영전 현금및현금성자산의 순증가(감소)	(60,740,890,746)	50,503,478,018	39,081,148,137
현금및현금성자산에 대한 환율변동효과	333,917,895	(911,237,514)	211,944,659
현금및현금성자산의순증가(감소)	(60,406,972,851)	49,592,240,504	39,293,092,796
기초현금및현금성자산	152,581,010,216	102,988,769,712	63,695,676,916
기말현금및현금성자산	92,174,037,365	152,581,010,216	102,988,769,712

### 3. 연결재무제표 주석

제 40기 : 2021년 1월 1일부터 2021년 12월 31일까지

제 39기 : 2020년 1월 1일부터 2020년 12월 31일까지

한세에스24홀딩스주식회사와 그 종속기업

#### 1. 회사의 개요

한세에스24홀딩스주식회사(이하 '회사')와 그 종속기업(이하 회사와 그 종속기업을 일괄하여 '연결회사')의 일반적인 사항은 다음과 같습니다.

회사는 1982년 11월 16일 의류 등의 제조 및 판매 등에 관한 사업을 영위할 목적으로 설립되었으며, 본사는 서울특별시 영등포구 은행로에 소재하고 있습니다. 회사는 2000년 1월 6일에 주식을 한국거래소(KRX)가 개설한 유가증권시장에 상장하였습니다. 한편, 회사는 2009년 1월 1일자로 의류사업부문을 분리하여 신설법인인 한세실업주식회사로 인적분할의 방법으로 분할하였으며, 분할 이후 상호를 한세실업 주식회사에서 한세에스24홀딩스주식회사로 변경하고 지주회사로 전환하여 투자사업부문을 영위하고 있습니다.

회사는 설립 이래 수차의 유무상증자 및 인적분할을 거쳐 보고기간말 현재 납입자본금은 20,000백만원이며, 보고기간말 현재 당사의 최대주주인 김석환과 그 특수관계자의 지분율은 79.72%입니다.

## 1.1 종속기업 현황

보고기간말 현재 연결대상 종속기업의 현황은 다음과 같습니다.

종속기업명	주요영업활동	지분율			비지배 지분율	결산월	소재지
		지배기업 보유지분	종속기업 보유지분	합계			
한세실업(주)(*1)(*2)	의류제조업	42.45%	-	42.45%	57.55%	12월	한국
에스이십사(주)(*2)	전자상거래	50.01%	-	50.01%	49.99%	12월	한국
동아출판(주)	출판업	100.00%	-	100.00%	-	12월	한국
한세드림(주)	의류제조업	88.00%	-	88.00%	12.00%	12월	한국
(주)한세엠케이(*2)(*5)	의류판매업	50.77%	-	50.77%	49.23%	12월	한국
HANSAE YES24 VINA CO.,LTD.	전자상거래	-	100.00%	100.00%	-	12월	베트남
PT.HANSAE YES24 INDONESIA(*7)	전자상거래	-	95.00%	95.00%	5.00%	12월	인도네시아
PT. YES24 ENT INDONESIA(*7)	전자상거래	-	67.00%	67.00%	33.00%	12월	인도네시아
(주)에스이십사라이브홀	공연,이벤트	-	100.00%	100.00%	-	12월	한국
(주)한국이퍼브(*7)	전자상거래	-	75.52%	75.52%	24.48%	12월	한국
주식회사 와이앤케이미디어	디지털컨텐츠 제작유통	-	100.00%	100.00%	-	12월	한국
스튜디오에스원(주)(*8)	디지털컨텐츠 제작유통	-	50.01%	50.01%	49.99%	12월	한국
칼라앤터치(주)	원단중개업	-	100.00%	100.00%	-	12월	한국
HANSAE VIETNAM CO.,LTD.	의류제조업	-	100.00%	100.00%	-	12월	베트남
HANSAE TN CO.,LTD.	의류제조업	-	100.00%	100.00%	-	12월	베트남
HANSAE TG CO., LTD.	의류제조업	-	100.00%	100.00%	-	12월	베트남
HANSAE HANOI CO.,LTD	컨설팅서비스	-	100.00%	100.00%	-	12월	베트남
HANSAE HCM CO.,LTD	컨설팅서비스	-	100.00%	100.00%	-	12월	베트남
PT. HANSAE INDONESIA UTAMA	의류제조업	-	100.00%	100.00%	-	12월	인도네시아
PT. HANSAE KARAWANG INDONESIA	의류제조업	-	100.00%	100.00%	-	12월	인도네시아
PT. BOMIN PERMATA ABADI	의류제조업	-	100.00%	100.00%	-	12월	인도네시아
PT. HANSAE INDONESIA SUKSES	컨설팅서비스	-	100.00%	100.00%	-	12월	인도네시아
HANSAE INTERNATIONAL, S.A.	의류제조업	-	100.00%	100.00%	-	12월	니카라과
HANSAE GUATEMALA, S.A.	의류제조업	-	100.00%	100.00%	-	12월	과테말라
HANSAE GLOBAL S.A.	의류제조업	-	100.00%	100.00%	-	12월	과테말라
HANSAE PINULA S.A	의류제조업	-	100.00%	100.00%	-	12월	과테말라
MODAS B.I. APPAREL, S.A.	의류제조업	-	100.00%	100.00%	-	12월	과테말라
HANSAE HAITI S.A.	의류제조업	-	100.00%	100.00%	-	9월(*3)	아이티
HS APPAREL S.A.(*11)	의류제조업	-	100.00%	100.00%	-	12월	과테말라
HANSAE GSN, S.A.(*11)	컨설팅서비스	-	100.00%	100.00%	-	12월	과테말라
가애수복식상해유한공사	의류제조업	-	99.38%	99.38%	0.62%	12월	중국
C&T VINA CO.,LTD.	직물제조&염색업	-	100.00%	100.00%	-	12월	베트남
C&T G-TECH CO.,LTD	의류염색가공	-	100.00%	100.00%	-	12월	베트남
MYANMAR AYEYARWADDY MANUFACTURING CO.,LTD.	의류제조업	-	100.00%	100.00%	-	3월(*3)	미얀마
HANSAE MYANMAR CO., LTD	의류제조업	-	100.00%	100.00%	-	3월(*3)	미얀마
HANSAE BAGO CO., LTD.(*4)	의류제조업	-	100.00%	100.00%	-	3월(*3)	미얀마
APPAREL MANUFACTURING PARTNERS INC	의류제조업	-	100.00%	100.00%	-	12월	미국
BUCKAROO INC	의류판매업	-	100.00%	100.00%	-	12월	미국



종속기업명	주요영업활동	지분율			비지배 지분율	결산월	소재지
		지배기업 보유지분	종속기업 보유지분	합계			
상해상무유한공사	의류판매업	-	100.00%	100.00%	-	12월	중국
한세드림재팬(주)(*6)	의류제조업	-	100.00%	100.00%	-	12월	일본
한세에스24라이징스타투자조합(*9)	투자 및 자산운용	-	98.92%	98.92%	1.08%	12월	한국

전기말 현재 연결대상 종속기업의 현황은 다음과 같습니다.

종속기업명	주요영업활동	지분율			비지배 지분율	결산월	소재지
		지배기업 보유지분	종속기업 보유지분	합계			
한세실업(주)(*1)(*2)	의류제조업	42.45%	-	42.45%	57.55%	12월	한국
에스이십사(주)	전자상거래	50.01%	-	50.01%	49.99%	12월	한국
동아출판(주)	출판업	100.00%	-	100.00%	-	12월	한국
한세드림(주)	의류제조업	88.00%	-	88.00%	12.00%	12월	한국
(주)에프알제이(*10)	의류제조업	91.14%	-	91.14%	8.86%	12월	한국
(주)한세엠케이(*2)(*5)	의류판매업	50.77%	-	50.77%	49.23%	12월	한국
HANSAE YES24 VINA CO.,LTD.	전자상거래	-	100.00%	100.00%	-	12월	베트남
PT.HANSAE YES24 INDONESIA(*7)	전자상거래	-	95.00%	95.00%	5.00%	12월	인도네시아
PT. YES24 ENT INDONESIA(*7)	전자상거래	-	67.00%	67.00%	33.00%	12월	인도네시아
(주)에스이십사라이브홀	공연, 이벤트	-	100.00%	100.00%	-	12월	한국
(주)한국이퍼브(*7)	전자상거래	-	75.52%	75.52%	24.48%	12월	한국
주식회사 와이앤케이미디어	디지털콘텐츠 제작유통	-	100.00%	100.00%	-	12월	한국
칼라앤터치(주)	원단중개업	-	100.00%	100.00%	-	12월	한국
HANSAE VIETNAM CO.,LTD.	의류제조업	-	100.00%	100.00%	-	12월	베트남
HANSAE TN CO.,LTD.	의류제조업	-	100.00%	100.00%	-	12월	베트남
HANSAE TG CO., LTD.	의류제조업	-	100.00%	100.00%	-	12월	베트남
HANSAE HANOI CO.,LTD	컨설팅서비스	-	100.00%	100.00%	-	12월	베트남
HANSAE HCM CO.,LTD	컨설팅서비스	-	100.00%	100.00%	-	12월	베트남
PT. HANSAE INDONESIA UTAMA	의류제조업	-	100.00%	100.00%	-	12월	인도네시아
PT. HANSAE KARAWANG INDONESIA	의류제조업	-	100.00%	100.00%	-	12월	인도네시아
PT. BOMIN PERMATA ABADI	의류제조업	-	100.00%	100.00%	-	12월	인도네시아
PT. HANSAE INDONESIA SUKSES	컨설팅서비스	-	100.00%	100.00%	-	12월	인도네시아
HANSAE INTERNATIONAL, S.A.	의류제조업	-	100.00%	100.00%	-	12월	니카라과
HANSAE GUATEMALA, S.A.	의류제조업	-	100.00%	100.00%	-	12월	과테말라
HANSAE GLOBAL, S.A.	의류제조업	-	100.00%	100.00%	-	12월	과테말라
HANSAE PINULA S.A	의류제조업	-	100.00%	100.00%	-	12월	과테말라
MODAS B.I. APPAREL, S.A.	의류제조업	-	100.00%	100.00%	-	12월	과테말라
HANSAE HAITI S.A.	의류제조업	-	100.00%	100.00%	-	9월(*3)	아이티
가애수복식상해유한공사	의류제조업	-	99.38%	99.38%	0.62%	12월	중국
C&T VINA CO.,LTD.	직물제조&염색업	-	100.00%	100.00%	-	12월	베트남
C&T G-TECH CO.,LTD	의류염색가공	-	100.00%	100.00%	-	12월	베트남
MYANMAR AYEYARWADDY MANUFACTURING CO.,LTD.	의류제조업	-	100.00%	100.00%	-	3월(*3)	미얀마
HANSAE MYANMAR CO.,LTD.	의류제조업	-	100.00%	100.00%	-	3월(*3)	미얀마
HANSAE BAGO CO., LTD.(*4)	의류제조업	-	100.00%	100.00%	-	3월(*3)	미얀마
APPAREL MANUFACTURING PARTNERS INC	의류제조업	-	100.00%	100.00%	-	12월	미국
BUCKAROO INC	의류판매업	-	100.00%	100.00%	-	12월	미국

종속기업명	주요영업활동	지분율			비지배 지분율	결산월	소재지
		지배기업 보유지분	종속기업 보유지분	합계			
상해상무유한공사	의류판매업	-	100.00%	100.00%	-	12월	중국
한세드림재팬(주)(*6)	의류제조업	-	100.00%	100.00%	-	12월	일본

(\*1) 한세실업 주식회사는 소유지분율이 과반수 미만이나, 주주간 약정에 의해 이사회 구성원의 과반수를 임명하거나 해임할 수 있는 능력이 있는 경우에 해당하여 지배력이 있는 것으로 판단하였습니다.

(\*2) 의결권 없는 자기주식으로 인해 소유지분율과 유효지분율에 차이가 존재합니다.

(\*3) 결산월이 지배기업과 상이하나, 지배기업의 재무제표와 동일한 보고기간 종료일의 재무제표를 이용하여 연결하였습니다.

(\*4) 전기 중 한세실업의 자회사로 설립되어 종속기업으로 편입되었습니다.

(\*5) 전기 중 종속기업 보유지분 전체를 지배기업 보유지분으로 취득하였습니다.

(\*6) 전기 중 한세드림의 자회사로 설립되어 종속기업으로 편입되었습니다.

(\*7) 전기 중 PT.HANSAE YES24 INDONESIA 법인 및 PT. YES24 ENT INDONESIA 법인을 폐업하였고, (주)한국이퍼브 법인의 해산을 결의하였습니다.

(\*8) 당기 중 예스이십사의 자회사로 설립되어 종속기업으로 편입되었습니다.

(\*9) 당기 중 설립된 한세예스24라이징스타투자조합은 한세실업(주), 예스이십사(주)가 각각 지분의 34.62%를, 한세드림(주), 동아출판(주)가 각각 지분의 14.84%를 보유하고 있어 연결실체 전체 지분율은 98.92%입니다. 한세예스24라이징스타투자조합의 조합규모는 총 10,110백만원으로(한세실업(주), 예스이십사(주) 출자약정액 각각 35억원, 한세드림(주), 동아출판(주) 출자약정액 각각 15억원, (주)한세예스이십사 파트너스 출자약정액 1억1천만원) 조합이 설립한 날로부터 5년내 업무집행조합원의 요청에 의하여 수시분할납입예정입니다.

(\*10) (주)에프알제이는 법인 청산의 사유로 종속기업에서 제외되었습니다.

(\*11) 당기 중 한세실업의 자회사로 설립되어 종속기업으로 편입되었습니다.

## 1.2 연결대상범위의 변동

### (1) 당기 중 연결재무제표의 작성에 포함된 종속기업

기업명	사유
스튜디오에스원(주)	당기 중 설립되어 종속회사로 편입
한세에스24라이징스타투자조합	당기 중 설립되어 종속회사로 편입
HS APPAREL S.A.	당기 중 설립되어 종속회사로 편입
HANSAE GSN, S.A.	당기 중 설립되어 종속회사로 편입

### (2) 당기 중 연결재무제표의 작성에서 제외된 종속기업

기업명	사유
(주)에프알제이	당기 중 청산되어 종속회사에서 제외

## 1.3 종속기업 관련 주요 재무정보(내부거래 제거 전) 요약

연결대상 주요종속기업의 보고기간말 현재 요약재무상태표와 동일로 종료되는 회계연도의 요약포괄손익계산서는 다음과 같습니다.

(단위: 천원)

구분	당기말			당기		
	자산	부채	자본	매출	당기순손익	총포괄손익
한세실업(주) 및 그 종속기업	1,216,241,001	751,823,860	464,417,141	1,671,997,052	67,340,656	62,685,118
한세엠케이(주) 및 그 종속기업	129,057,654	82,126,554	46,931,100	207,665,256	(30,982,031)	(30,908,031)
에스이십사(주) 및 그 종속기업	588,155,597	254,739,019	333,416,578	655,307,571	18,266,152	170,863,264
동아출판(주)	147,958,454	50,348,299	97,610,156	109,076,994	13,223,589	14,425,366
한세드림(주) 및 그 종속기업	117,970,605	74,127,941	43,842,664	166,060,694	3,652,298	3,597,401

전기말 연결대상 주요종속기업의 현황은 다음과 같습니다.

(단위: 천원)

구분	전기말			전기		
	자산	부채	자본	매출	당기순손익	총포괄손익
한세실업(주) 및 그 종속기업	1,021,055,617	599,703,859	421,351,758	1,698,260,594	58,678,344	56,407,580
한세엠케이(주) 및 그 종속기업	149,681,758	71,842,627	77,839,131	220,214,372	(23,006,381)	(22,604,856)
에스이십사(주) 및 그 종속기업	360,846,618	195,399,119	165,447,499	615,617,262	(137,645)	105,079,392
동아출판(주)	154,039,798	75,239,841	78,799,957	116,181,559	11,292,677	11,222,796
한세드림(주) 및 그 종속기업	134,691,340	94,446,076	40,245,264	160,242,849	335,780	684,455

#### 1.4 비지배지분이 보고기업에 중요한 종속기업 정보(내부거래 제거전)

##### - 한세실업 주식회사와 그 종속기업

##### (1) 비지배지분이 보유한 소유지분율과 누적비지배지분

(단위: 천원)

구분	당기말	전기말
비지배지분이 보유한 소유지분율(*)	57.55%	57.55%
누적비지배지분	267,272,065	242,487,937

(\*) 의결권 없는 자기주식으로 인해 소유지분율과 유효지분율(당기말 56.73%, 전기말 56.73%)에 차이가 존재합니다.

##### (2) 비지배지분에 귀속된 당기순이익과 배당금

(단위: 천원)

구분	당기	전기
비지배지분에 배분된 당기순이익	38,754,547	16,606,186
비지배지분에 귀속된 배당금	11,130,656	11,156,036

##### (3) 비지배지분이 보고기업에 중요한 종속기업의 요약 연결재무상태표

(단위: 천원)

과목	당기말	전기말
자산 총계	1,216,241,001	1,021,055,617
유동자산	769,983,241	658,919,300
비유동자산	446,257,760	362,136,317
부채 총계	751,823,860	599,703,859
유동부채	641,867,540	480,823,897
비유동부채	109,956,320	118,879,962
자본 총계	464,417,141	421,351,758
지배기업의 소유주지분	464,417,141	421,351,758

(4) 비지배지분이 보고기업에 중요한 종속기업의 요약 연결포괄손익계산서

(단위: 천원)

과 목	당기	전기
매출액	1,671,997,052	1,918,474,967
당기순이익(손실)	67,340,656	35,671,963
기타포괄이익	(4,655,538)	20,735,617
총포괄이익(손실)	62,685,118	56,407,580

(5) 비지배지분이 보고기업에 중요한 종속기업의 요약 연결현금흐름표

(단위: 천원)

과 목	당기	전기
영업활동으로 인한 현금흐름	(153,900,420)	50,682,931
투자활동으로 인한 현금흐름	(4,173,780)	(3,561,087)
재무활동으로 인한 현금흐름	81,348,652	(30,994,402)
외화표시 현금및현금성자산의 환율변동효과	(76,725,548)	16,127,442
현금및현금성자산의 변동	1,288,270	(1,143,755)
기초의 현금및현금성자산	96,726,056	81,742,369
기말의 현금및현금성자산	21,288,778	96,726,056

- 에스이십사 주식회사와 그 종속기업

(1) 비지배지분이 보유한 소유지분율과 누적비지배지분

(단위: 천원)

구 분	당기말	전기말
비지배지분이 보유한 소유지분율	49.99%	49.99%
누적비지배지분	166,867,367	82,697,718

(2) 비지배지분에 귀속된 당기순이익과 배당금

(단위: 천원)

구 분	당기	전기
계속영업비지배지분에 배분된 당기순이익	9,268,113	461,728
중단영업비지배지분에 배분된 당기순이익	(330,357)	(670,879)
비지배지분에 귀속된 배당금	1,719,600	1,031,760

(3) 비지배지분이 보고기업에 중요한 종속기업의 요약 연결재무상태표

(단위: 천원)

과 목	당기말	전기말
자산 총계	588,155,597	360,846,618
유동자산	112,227,751	136,119,821
비유동자산	475,927,846	224,726,797
부채 총계	254,739,019	195,399,119
유동부채	182,331,422	165,242,165
비유동부채	72,407,597	30,156,954
자본 총계	333,416,578	165,447,499
지배기업의 소유주지분	333,031,815	165,466,469
비지배지분	384,762	(18,970)

(4) 비지배지분이 보고기업에 중요한 종속기업의 요약 연결포괄손익계산서

(단위: 천원)

과 목	당기	전기
매출액	655,307,571	615,617,262
계속영업당기순이익	18,796,979	856,085
중단영업당기순이익	(530,827)	(993,730)
기타포괄이익(손실)	152,597,112	105,217,037
총포괄이익(손실)	170,863,264	105,079,392

(5) 비지배지분이 보고기업에 중요한 종속기업의 요약 연결현금흐름표

(단위:천원)

과 목	당기	전기
영업활동으로 인한 현금흐름	27,023,391	12,705,307
투자활동으로 인한 현금흐름	(28,046,022)	8,290,552
재무활동으로 인한 현금흐름	(3,300,089)	4,892,629
현금및현금성자산의 변동	(4,322,720)	25,888,489
외화표시 현금및현금성자산의 환율변동효과	97,290	(8,790)
기초의 현금및현금성자산	33,080,994	7,201,295
기말의 현금및현금성자산	28,855,564	33,080,994

### 1.5 종속기업에 대한 유의적 제약

미얀마에 위치한 종속기업 MYANMAR AYEYARWADDY MANUFACTURING CO.,LTD.와 HANSAE MYANMAR CO.,LTD., HANSAE BAGO CO., LTD. 가 보유한 현금및현금성자산의 국외 유출에 대해서 해당국의 외환규제를 받으며, 이러한 규제에 따라 배당 외의 형식으로 자본금을 해당국에서 다른 국가로 반출하는 것은 금지되어 있습니다.

## 2. 중요한 회계정책

다음은 연결재무제표의 작성에 적용된 중요한 회계정책입니다. 이러한 정책은 별도의 언급이 없다면, 표시된 회계기간에 계속적으로 적용됩니다.

### 2.1 연결재무제표 작성기준

연결회사의 연결재무제표는 한국채택국제회계기준(이하 '기업회계기준')에 따라 작성되었습니다. 한국채택국제회계기준은 국제회계기준위원회('IASB')가 발표한 기준서와 해석서 중 대한민국이 채택한 내용을 의미합니다.

한국채택국제회계기준은 연결재무제표 작성 시 중요한 회계추정의 사용을 허용하고 있으며, 회계정책을 적용함에 있어 경영진의 판단을 요구하고 있습니다. 보다 복잡하고 높은 수준의 판단이 필요한 부분이나 중요한 가정 및 추정이 요구되는 부분은 주석3에서 설명하고 있습니다.

## 2.2 회계정책과 공시의 변경

### (1) 연결회사가 채택한 제·개정 기준서 및 해석서

연결회사는 2021년 1월 1일로 개시하는 회계기간부터 다음의 제·개정 기준서 및 해석서를 신규로 적용하였습니다.

- 기업회계기준서 제1116호 '리스' 개정 - 코로나19 관련 임차료 할인 등에 대한 실무적 간편법

실무적 간편법으로, 리스이용자는 코로나19의 직접적인 결과로 발생한 임차료 할인 등이 리스변경에 해당하는지 평가하지 않을 수 있습니다. 이러한 선택을 한 리스이용자는 임차료 할인 등으로 인한 리스료 변동을 그러한 변동이 리스변경이 아닐 경우에 이 기준서가 규정하는 방식과 일관되게 회계처리하여야 합니다. 해당 기준서의 개정이 연결재무제표에 미치는 중요한 영향은 없습니다.

- 기업회계기준서 제1109호 '금융상품', 제1039호 '금융상품: 인식과 측정', 제1107호 '금융상품: 공시', 제1104호 '보험계약' 및 제1116호 '리스' 개정 - 이자율지표 개혁(2단계 개정)

이자율지표 개혁과 관련하여 상각후원가로 측정되는 금융상품의 이자율지표 대체시 장부금액이 아닌 유효이자율을 조정하고, 위험회피관계에서 이자율지표 대체가 발생한 경우에도 중단없이 위험회피회계를 계속할 수 있도록 하는 등의 예외규정을 포함하고 있습니다. 해당 기준서의 개정이 연결재무제표에 미치는 중요한 영향은 없습니다.



## (2) 연결회사가 적용하지 않은 제·개정 기준서 및 해석서

제정 또는 공표되었으나 시행일이 도래하지 않아 연결회사가 조기 적용하지 아니한 제개정 기준서 및 해석서는 다음과 같습니다.

- 기업회계기준서 제1116호 '리스' 개정 - 2021년 6월 30일 후에도 제공되는 코로나 19 관련 임차료 할인 등

코로나19의 직접적인 결과로 발생한 임차료 할인 등이 리스변경에 해당하는지 평가하지 않을 수 있도록 하는 실무적 간편법의 적용대상이 2022년 6월 30일 이전에 지급하여야 할 리스료에 영향을 미치는 리스료 감면으로 확대되었습니다. 동 개정사항은 2021년 4월 1일 이후 시작하는 회계연도부터 적용되며, 조기적용이 가능합니다. 연결회사는 동 개정으로 인해 연결재무제표에 중요한 영향은 없을 것으로 예상하고 있습니다.

- 기업회계기준서 제1103호 '사업결합' 개정 - 개념체계의 인용

인식할 자산과 부채의 정의를 개정된 재무보고를 위한 개념체계를 참조하도록 개정되었으나, 기업회계기준서 제1037호 '충당부채, 우발부채 및 우발자산' 및 해석서 제2121호 '부담금'의 적용범위에 포함되는 부채 및 우발부채에 대해서는 해당 기준서를 적용하도록 예외를 추가하고, 우발자산이 취득일에 인식되지 않는다는 점을 명확히 하였습니다. 동 개정사항은 2022년 1월 1일 이후 시작하는 회계연도부터 적용되며, 조기적용이 허용됩니다. 연결회사는 동 개정으로 인해 연결재무제표에 중요한 영향은 없을 것으로 예상하고 있습니다.

- 기업회계기준서 제1016호 '유형자산' 개정 - 의도한 사용 전의 매각금액

기업이 자산을 의도한 방식으로 사용하기 전에 생산된 품목의 판매에서 발생하는 수익을 생산원가와 함께 당기손익으로 인식하도록 요구하며, 유형자산의 취득원가에서 차감하는 것을 금지하고 있습니다. 동 개정사항은 2022년 1월 1일 이후 시작하는 회계연도부터 적용되며, 조기적용이 허용됩니다. 연결회사는 동 개정으로 인한 연결재무제표의 영향을 검토 중에 있습니다.

- 기업회계기준서 제1037호 '충당부채, 우발부채 및 우발자산' 개정 - 손실부담계약: 계약이행원가

손실부담계약을 식별할 때 계약이행원가의 범위를 계약 이행을 위한 증분원가와 계약 이행에 직접 관련되는 다른 원가의 배분이라는 점을 명확히 하였습니다. 동 개정 사항은 2022년 1월 1일 이후 시작하는 회계연도부터 적용되며, 조기적용이 허용됩니다. 연결회사는 동 개정으로 인해 연결재무제표에 중요한 영향은 없을 것으로 예상하고 있습니다.

- 기업회계기준서 제1001호 '재무제표 표시' 개정 - 부채의 유동/비유동 분류

보고기간말 현재 존재하는 실질적인 권리에 따라 유동 또는 비유동으로 분류되며, 부채의 결제를 연기할 수 있는 권리의 행사가능성이나 경영진의 기대는 고려하지 않습니다. 또한, 부채의 결제에 자기지분상품의 이전도 포함되나, 복합금융상품에서 자기지분상품으로 결제하는 옵션이 지분상품의 정의를 충족하여 부채와 분리하여 인식된 경우는 제외됩니다. 동 개정사항은 2023년 1월 1일 이후 시작하는 회계연도부터 적용하며, 조기적용이 허용됩니다. 연결회사는 동 개정으로 인해 연결재무제표에 중요한 영향은 없을 것으로 예상하고 있습니다.

- 기업회계기준서 제1001호 '재무제표 표시' - '회계정책'의 공시

중요한 회계정책을 정의하고 공시하도록 하며, 중요성 개념을 적용하는 방법에 대한 지침을 제공하기 위하여 국제회계기준 실무서 2 '회계정책 공시'를 개정하였습니다. 동 개정 사항은 2023년 1월 1일 이후 최초로 시작하는 회계연도부터 적용되며 조기 적용이 허용됩니다. 연결회사는 동 개정으로 인해 연결재무제표에 중요한 영향은 없을 것으로 예상하고 있습니다.

- 기업회계기준서 제1008호 '회계정책, 회계추정의 변경 및 오류' - '회계추정'의 정의

회계추정을 정의하고, 회계정책의 변경과 구별하는 방법을 명확히 하였습니다. 동 개정 사항은 2023년 1월 1일 이후 최초로 시작하는 회계연도부터 적용되며 조기적용이 허용됩니다. 연결회사는 동 개정으로 인해 연결재무제표에 중요한 영향은 없을 것으로 예상하고 있습니다.

- 기업회계기준서 제1012호 '법인세' - 단일거래에서 생기는 자산과 부채에 대한 이연법인세

자산 또는 부채가 최초로 인식되는 거래의 최초 인식 예외 요건에 거래시점 동일한 가산할 일시적차이와 차감할 일시적차이를 발생시키지 않는 거래라는 요건을 추가하였습니다. 동 개정사항은 2023년 1월 1일 이후 시작하는 회계연도부터 적용하며, 조기적용이 허용됩니다. 연결회사는 동 개정으로 인해 연결재무제표에 중요한 영향은 없을 것으로 예상하고 있습니다.

- 한국채택국제회계기준 연차개선 2018-2020

한국채택국제회계기준 연차개선 2018-2020은 2022년 1월 1일 이후 시작하는 회계연도부터 적용되며, 조기적용이 허용됩니다. 연결회사는 동 개정으로 인해 연결재무제표에 중요한 영향은 없을 것으로 예상하고 있습니다.

- 기업회계기준서 제1101호 '한국채택국제회계기준의 최초 채택': 최초채택기업인 종속기업
- 기업회계기준서 제1109호 '금융상품': 금융부채 제거 목적의 10% 테스트 관련 수수료
- 기업회계기준서 제1116호 '리스': 리스 인센티브
- 기업회계기준서 제1041호 '농림어업': 공정가치 측정

## 2.3 연결

연결회사는 기업회계기준서 제1110호 '연결재무제표'에 따라 연결재무제표를 작성하고 있습니다.

### (1) 종속기업

종속기업은 지배기업이 지배하고 있는 모든 기업입니다. 회사가 투자한 기업에 관여해서 변동이익에 노출되거나 변동이익에 대한 권리가 있고, 투자한 기업에 대해 자신의 힘으로 그러한 이익에 영향을 미칠 능력이 있는 경우, 해당 기업을 지배한다고 판단합니다. 종속기업은 회사가 지배하게 되는 시점부터 연결재무제표에 포함되며, 지배력을 상실하는 시점에 연결재무제표에서 제외됩니다.

연결회사의 사업결합은 취득법으로 회계처리 됩니다. 이전대가는 취득일의 공정가치로 측정하고, 사업결합으로 취득한 식별가능한 자산·부채 및 우발부채는 취득일의 공정가치로 최초 측정하고 있습니다. 연결회사는 청산 시 순자산의 비례적 몫을 제공하는 비지배지분을 사업결합 건별로 판단하여 피취득자의 순자산 중 비례적 지분 또는 공정가치로 측정합니다. 그 밖의 비지배지분은 다른 기준서의 요구사항이 없다면 공정가치로 측정합니다. 취득관련 원가는 발생 시 당기비용으로 인식됩니다.

영업권은 이전대가, 피취득자에 대한 비지배지분의 금액과 취득자가 이전에 보유하고 있던 피취득자에 대한 지분의 취득일의 공정가치 합계액이 취득한 식별가능한 순자산을 초과하는 금액으로 인식됩니다. 이전대가 등이 취득한 종속기업 순자산의 공정가액보다 작다면, 그 차액은 당기손익으로 인식합니다.

연결회사 내의 기업간에 발생하는 거래로 인한 채권, 채무의 잔액, 수익과 비용 및 미실현이익 등은 제거됩니다. 또한 종속기업의 회계정책은 연결회사에서 채택한 회계정책을 일관성 있게 적용하기 위해 차이가 나는 경우 수정됩니다.

지배력의 상실을 발생시키지 않는 비지배지분과의 거래는 비지배지분의 조정금액과 지급 또는 수취한 대가의 공정가치의 차이를 지배기업의 소유주에게 귀속되는 자본으로 직접 인식합니다.

연결회사가 종속기업에 대해 지배력을 상실하는 경우, 보유하고 있는 해당기업의 잔여지분은 동시점에 공정가치로 재측정되며, 관련차액은 당기손익으로 인식됩니다.

## (2) 관계기업

관계기업은 연결회사가 유의적 영향력을 보유하는 기업이며, 관계기업 투자는 최초에 취득원가로 인식하며 이후 지분법을 적용합니다. 연결회사와 관계기업 간의 거래에서 발생한 미실현이익은 연결회사의 관계기업에 대한 지분에 해당하는 부분만큼 제거됩니다. 관계기업의 손실 중 연결회사의 지분이 관계기업에 대한 투자지분(순투자의 일부를 구성하는 장기투자지분 포함)과 같거나 초과하는 경우에는 지분법 적용을 중지합니다. 단, 연결회사의 지분이 영(0)으로 감소된 이후 추가 손실분에 대하여 연결회사에 법적-의제의무가 있거나, 관계기업을 대신하여 지급하여야 하는 경우, 그 금액까지만 손실과 부채로 인식합니다. 또한 관계기업 투자에 대한 객관적인 손상의 징후가 있는 경우 관계기업 투자의 회수가능액과 장부금액과의 차이는 손상차손으로 인식됩니다. 연결회사는 지분법을 적용하기 위하여 관계기업의 재무제표를 이용할 때, 유사한 상황에서 발생한 동일한 거래나 사건에 대하여 연결회사가 적용하는 회계정책과 동일한 회계정책이 적용되었는지 검토하여 필요한 경우 관계기업의 재무제표를 조정합니다.

## (3) 공동약정

둘 이상의 당사자들이 공동지배력을 보유하는 공동약정은 공동영업 또는 공동기업으로 분류됩니다. 공동영업자는 공동영업의 자산과 부채에 대한 권리와 의무를 보유하며, 공동영업의 자산과 부채, 수익과 비용 중 자신의 몫을 인식합니다. 공동기업참여자는 공동기업의 순자산에 대한 권리를 가지며, 지분법을 적용합니다.

## 2.4 외화환산

### (1) 기능통화와 표시통화

연결회사는 연결회사 내 개별기업의 재무제표에 포함되는 항목들을 각각의 영업활동이 이루어지는 주된 경제환경에서의 통화('기능통화')를 적용하여 측정하고 있습니다.

지배기업의 기능통화는 대한민국 원화이며, 연결재무제표는 대한민국 원화로 표시되어 있습니다.

## (2) 외화거래와 보고기간말의 외화환산

외화거래는 거래일의 환율 또는 재측정되는 항목인 경우 평가일의 환율을 적용한 기능통화로 인식됩니다. 외화거래의 결제나 화폐성 외화 자산·부채의 환산에서 발생하는 외환차이는 당기손익으로 인식됩니다.

차입금과 관련된 외환차이는 손익계산서에 금융원가로 표시되며, 다른 외환차이는 기타수익 또는 기타비용에 표시됩니다.

비화폐성 금융자산·부채로부터 발생하는 외환차이는 공정가치 변동손익의 일부로 보아 당기손익-공정가치 측정 지분상품으로부터 발생하는 외환차이는 당기손익으로, 기타포괄손익-공정가치 측정 지분상품의 외환차이는 기타포괄손익에 포함하여 인식됩니다.

## 2.5 금융자산

### (1) 분류

연결회사는 다음의 측정 범주로 금융자산을 분류합니다.

- 당기손익-공정가치 측정 금융자산
- 기타포괄손익-공정가치 측정 금융자산
- 상각후원가 측정 금융자산

금융자산은 금융자산의 관리를 위한 사업모형과 금융자산의 계약상 현금흐름 특성에 근거하여 분류합니다.

공정가치로 측정하는 금융자산의 손익은 당기손익 또는 기타포괄손익으로 인식합니다. 채무상품에 대한 투자는 해당 자산을 보유하는 사업모형에 따라 그 평가손익을

당기손익 또는 기타포괄손익으로 인식합니다. 연결회사는 금융자산을 관리하는 사업 모형을 변경하는 경우에만 채무상품을 재분류합니다.

단기매매항목이 아닌 지분상품에 대한 투자는 최초 인식시점에 후속적인 공정가치 변동을 기타포괄손익으로 표시할 것을 지정하는 취소불가능한 선택을 할 수 있습니다. 지정되지 않은 지분상품에 대한 투자의 공정가치 변동은 당기손익으로 인식합니다.

## (2) 측정

연결회사는 최초 인식시점에 금융자산을 공정가치로 측정하며, 당기손익-공정가치 측정 금융자산이 아닌 경우에 해당 금융자산의 취득과 직접 관련되는 거래원가는 공정가치에 가산합니다. 당기손익-공정가치 측정 금융자산의 거래원가는 당기손익으로 비용처리합니다.

### ① 채무상품

금융자산의 후속적인 측정은 금융자산의 계약상 현금흐름 특성과 그 금융자산을 관리하는 사업모형에 근거합니다. 연결회사는 채무상품을 다음의 세 범주로 분류합니다.

#### (가) 상각후원가

계약상 현금흐름을 수취하기 위해 보유하는 것이 목적인 사업모형 하에서 금융자산을 보유하고, 계약상 현금흐름이 원리금만으로 구성되어 있는 자산은 상각후원가로 측정합니다. 상각후원가로 측정하는 금융자산으로서 위험회피관계의 적용 대상이 아닌 금융자산의 손익은 해당 금융자산을 제거하거나 손상할 때 당기손익으로 인식합니다. 유효이자율법에 따라 인식하는 금융자산의 이자수익은 '금융수익'에 포함됩니다.

#### (나) 기타포괄손익-공정가치 측정 금융자산

계약상 현금흐름의 수취와 금융자산의 매도 둘 다를 통해 목적을 이루는 사업모형 하에서 금융자산을 보유하고, 계약상 현금흐름이 원리금만으로 구성되어 있는 금융자산은 기타포괄손익-공정가치로 측정합니다. 손상차손(환입)과 이자수익 및 외환손익을 제외하고는, 공정가치로 측정하는 금융자산의 평가손익은 기타포괄손익으로 인식합니다. 금융자산을 제거할 때에는 인식한 기타포괄손익누계액을 자본에서 당기손익으로 재분류합니다. 유효이자율법에 따라 인식하는 금융자산의 이자수익은 '금융수익'에 포함됩니다. 외환손익은 '기타수익 또는 기타비용'으로 표시하고 손상차손은 '기타비용'으로 표시합니다.

#### (다) 당기손익-공정가치측정 금융자산

상각후원가 측정이나 기타포괄손익-공정가치 측정 금융자산이 아닌 채무상품은 당기손익-공정가치로 측정됩니다. 위험회피관계가 적용되지 않는 당기손익-공정가치 측정 채무상품의 손익은 당기손익으로 인식하고 발생한 기간에 손익계산서에 '기타수익 또는 기타비용'으로 표시합니다.

### ② 지분상품

연결회사는 모든 지분상품에 대한 투자를 후속적으로 공정가치로 측정합니다. 공정가치 변동을 기타포괄손익으로 표시할 것을 선택한 장기적 투자목적 또는 전략적 투자목적의 지분상품에 대해 기타포괄손익으로 인식한 금액은 해당 지분상품을 제거할 때에도 당기손익으로 재분류하지 않습니다. 이러한 지분상품에 대한 배당수익은 회사가 배당을 받을 권리가 확정된 때 '금융수익'으로 당기손익으로 인식합니다.

당기손익-공정가치로 측정하는 금융자산의 공정가치 변동은 손익계산서에 '기타수익 또는 기타비용'으로 표시합니다. 기타포괄손익-공정가치로 측정하는 지분상품에 대한 손상차손(환입)은 별도로 구분하여 인식하지 않습니다.



### (3) 손상

연결회사는 미래전망정보에 근거하여 상각후원가로 측정하거나 기타포괄손익-공정가치로 측정하는 채무상품에 대한 기대신용손실을 평가합니다. 손상 방식은 신용위험의 유의적인 증가 여부에 따라 결정됩니다. 단, 매출채권 및 리스채권에 대해 연결회사는 채권의 최초 인식시점부터 전체기간 기대신용손실을 인식하는 간편법을 적용합니다.

### (4) 인식과 제거

금융자산의 정형화된 매입 또는 매도는 매매일에 인식하거나 제거합니다. 금융자산은 현금흐름에 대한 계약상 권리가 소멸하거나 금융자산을 양도하고 소유에 따른 위험과 보상의 대부분을 이전한 경우에 제거됩니다.

연결회사는 금융자산을 양도한 경우라도 채무자의 채무불이행시의 소구권 등으로 양도한금융자산의 소유에 따른 위험과 보상의 대부분을 연결회사가 보유하는 경우에는 이를 제거하지 않고 그 양도자산 전체를 계속하여 인식하되, 수취한 대가를 금융부채로 인식하고 있습니다. 해당 금융부채는 재무상태표에 '차입금'으로 분류됩니다(주석 23참조).

### (5) 금융상품의 상계

금융자산과 부채는 인식한 자산과 부채에 대해 법적으로 집행가능한 상계권리를 현재 보유하고 있고, 순액으로 결제하거나 자산을 실현하는 동시에 부채를 결제할 의도를 가지고 있을 때 상계하여 연결재무상태표에 순액으로 표시합니다. 법적으로 집행가능한 상계권리는 미래사건에 좌우되지 않으며, 정상적인 사업과정의 경우와 채무불이행의 경우 및 지급불능이나 파산의 경우에도 집행가능한 것을 의미합니다.

## 2.6 매출채권

매출채권은 유의적인 금융요소를 포함하지 않는 경우에는 무조건적인 대가의 금액으로, 유의적인 금융요소를 포함하는 경우에는 공정가치로 최초 인식합니다. 매출채권

은 후속적으로 유효이자율법을 적용한 상각후원가에 손실충당금을 차감하여 측정됩니다.

## 2.7 재고자산

재고자산은 원가와 순실현가능가치 중 작은 금액으로 표시되고, 재고자산의 원가는 평균법에 따라 결정됩니다.

## 2.8 유형자산

유형자산은 역사적원가에서 감가상각누계액과 손상차손누계액을 차감하여 표시됩니다. 역사적원가는 자산의 취득에 직접적으로 관련된 지출을 포함합니다.

토지를 제외한 자산은 취득원가에서 잔존가치를 제외하고, 다음의 추정 경제적 내용연수에 걸쳐 정액법으로 상각됩니다.

과목	추정 내용연수
건물	10 - 50년
건축물	3 - 30년
기계장치	4 - 15년
차량운반구	2 - 6년
집기비품	2 - 15년
시설장치	2 - 15년

유형자산의 감가상각 방법과 잔존가치 및 경제적 내용연수는 매 회계연도 말에 재검토되고 필요한 경우 추정의 변경으로 회계처리 됩니다.

## 2.9 차입원가

적격자산을 취득 또는 건설하는 데 발생한 차입원가는 해당 자산을 의도된 용도로 사용할 수 있도록 준비하는 기간 동안 자본화되고, 적격자산을 취득하기 위한 특정목적 차입금의 일시적 운용에서 발생한 투자수익은 당 회계기간 동안의 자본화 가능 차입원가에서 차감됩니다. 기타 차입원가는 발생기간에 비용으로 인식됩니다.

## 2.10 정부보조금

정부보조금은 보조금의 수취와 정부보조금에 부가된 조건의 준수에 대한 합리적인 확신이 있을 때 공정가치로 인식됩니다. 자산관련 보조금은 자산의 장부금액을 계산할 때 차감하여 표시되며, 수익관련 보조금은 이연하여 정부보조금의 교부 목적과 관련된 비용에서 차감하여 표시됩니다.

## 2.11 무형자산

영업권은 주식 2.3.(1)에서 설명한 방식으로 측정되며, 원가에서 손상차손누계액을 차감한 금액으로 표시되고 있습니다.

영업권을 제외한 무형자산은 역사적 원가로 최초 인식되고, 원가에서 상각누계액과 손상차손누계액을 차감한 금액으로 표시됩니다.

내부적으로 창출한 무형자산인 개발비는 미래경제적효익 등을 포함한 자산 인식요건이 충족된 시점 이후에 발생한 지출금액의 합계입니다. 회원권은 이용 가능 기간에 대하여 예측 가능한 제한이 없으므로 내용연수가 한정되지 않아 상각되지 않습니다. 한정된 내용연수를 가지는 다음의 무형자산은 추정내용연수 동안 정액법으로 상각됩니다.

과목	추정 내용연수
소프트웨어	5 - 10년
개발비	2 - 5년
기타무형자산	3 - 10년

## 2.12 투자부동산

임대수익이나 투자차익을 목적으로 보유하고 있는 부동산은 투자부동산으로 분류됩니다. 투자부동산은 최초 인식시점에 원가로 측정되며, 최초 인식 후에는 원가에서 감가상각누계액과 손상차손누계액을 차감한 금액으로 표시됩니다. 투자부동산 중 토지를 제외한 투자부동산은 추정 경제적 내용연수 10~50년 동안 정액법으로 상각됩니다.

## 2.13 비금융자산의 손상

영업권이나 내용연수가 비한정인 무형자산에 대하여는 매년, 상각대상 자산에 대하여는 자산손상을 시사하는 징후가 있을 때 손상검사를 수행하고 있습니다. 손상차손은 회수가능액(사용가치 또는 처분부대원가를 차감한 공정가치 중 높은 금액)을 초과하는 장부금액만큼 인식되고 영업권 이외의 비금융자산에 대한 손상차손은 매 보고기간 말에 환입 가능성이 검토됩니다.

## 2.14 매입채무와 기타 채무

매입채무와 기타 채무는 연결회사가 보고기간말 전에 재화나 용역을 제공받았으나 지급되지 않은 부채입니다. 매입채무와 기타 채무는 지급기일이 보고기간 후 12개월 후가 아니라면 유동부채로 표시되었습니다. 해당 채무들은 최초에 공정가치로 인식되고 후속적으로 유효이자율법을 적용한 상각후원가로 측정됩니다.

## 2.15 금융부채

### (1) 분류 및 측정

연결회사의 당기손익-공정가치 측정 금융부채는 단기매매목적의 금융상품입니다. 주로 단기간 내에 재매입할 목적으로 부담하는 금융부채는 단기매매금융부채로 분류됩니다. 또한, 위험회피회계의 수단으로 지정되지 않은 파생상품이나 금융상품으로부터 분리된 내재파생상품도 단기매매금융부채로 분류됩니다.

당기손익-공정가치 측정 금융부채, 금융보증계약, 금융자산의 양도가 제거조건을 충족하지 못하는 경우에 발생하는 금융부채를 제외한 모든 비파생금융부채는 상각후원가로 측정하는 금융부채로 분류되고 있으며, 재무상태표 상 '매입채무', '차입금' 및 '기타금융부채' 등으로 표시됩니다.

특정일에 의무적으로 상환해야 하는 우선주는 부채로 분류됩니다. 이러한 우선주에 대한 유효이자율법에 따른 이자비용은 다른 금융부채에서 인식한 이자비용과 함께 손익계산서 상 '금융원가'로 인식됩니다.

## (2) 제거

금융부채는 계약상 의무가 이행, 취소 또는 만료되어 소멸되거나 기존 금융부채의 조건이 실질적으로 변경된 경우에 재무상태표에서 제거됩니다. 소멸하거나 제3자에게 양도한 금융부채의 장부금액과 지급한 대가(양도한 비현금자산이나 부담한 부채를 포함)의 차액은 당기손익으로 인식합니다.

### 2.16 금융보증계약

연결회사가 제공한 금융보증계약은 최초 인식시 공정가치로 측정되며, 후속적으로는 다음 중 큰 금액으로 측정하여 '기타금융부채'로 인식됩니다.

- (1) 금융상품의 손상규정에 따라 산정한 손실충당금
- (2) 최초인식금액에서 기업회계기준서 제1115호에 따라 인식한 이익누계액을 차감한 금액

### 2.17 충당부채

과거사건의 결과로 현재의 법적의무나 의제의무가 존재하고, 그 의무를 이행하기 위한 자원의 유출가능성이 높으며, 당해 금액의 신뢰성 있는 추정이 가능한 경우 충당부채를 인식하고 있습니다. 충당부채는 의무를 이행하기 위해 예상되는 지출액의 현재가치로 측정되며, 시간경과로 인한 충당부채의 증가는 이자비용으로 인식됩니다.

### 2.18 당기법인세 및 이연법인세

법인세비용은 당기법인세와 이연법인세로 구성됩니다. 법인세는 기타포괄손익이나 자본에 직접 인식된 항목과 관련된 금액은 해당 항목에서 직접 인식하며, 이를 제외하고는 당기손익으로 인식됩니다.

당기법인세비용은 보고기간말 현재 제정되었거나 실질적으로 제정된 세법에 근거하여 측정합니다. 경영진은 적용 가능한 세법 규정이 해석에 따라 달라질 수 있는 상황에 대하여 연결회사가 세무신고 시 적용한 세무정책에 대하여 주기적으로 평가하고

있으며, 세무당국이 불확실한 법인세 처리를 수용할 가능성이 높은지 고려합니다. 연결회사는 법인세 측정 시 가장 가능성이 높은 금액 또는 기댓값 중 불확실성의 해소를 더 잘 예측할 것으로 예상되는 방법을 사용하여 불확실성의 영향을 반영합니다.

이연법인세는 자산과 부채의 장부금액과 세무기준액의 차이로 정의되는 일시적차이에 대하여 장부금액을 회수하거나 결제할 때의 예상 법인세효과로 인식됩니다. 다만, 사업결합 이외의 거래에서 자산·부채를 최초로 인식할 때 발생하는 이연법인세자산과 부채는 그 거래가 회계이익이나 과세소득에 영향을 미치지 않는다면 인식되지 않습니다.

이연법인세자산은 차감할 일시적차이가 사용될 수 있는 미래 과세소득의 발생가능성이 높은 경우에 인식됩니다.

종속기업 투자지분과 관련된 가산할 일시적차이에 대하여 소멸시점을 통제할 수 있는 경우, 그리고 예측가능한 미래에 일시적차이가 소멸하지 않을 가능성이 높은 경우를 제외하고 이연법인세부채를 인식하고 있습니다. 또한 이러한 자산으로부터 발생하는 차감할 일시적차이에 대하여 일시적차이가 예측가능한 미래에 소멸할 가능성이 높고 일시적차이가 사용될 수 있는 과세소득이 발생할 가능성이 높은 경우에만 이연법인세자산을 인식하고 있습니다.

이연법인세 자산과 부채는 법적으로 당기법인세자산과 당기법인세부채를 상계할 수 있는 권리를 연결회사가 보유하고 있고, 이연법인세 자산과 부채가 동일한 과세당국에 의해서 부과되는 법인세와 관련된 경우에 상계합니다. 당기법인세 자산과 부채는 법적으로 상계할 수 있는 권리를 연결회사가 보유하고 있고, 순액으로 결제할 의도가 있거나 자산을 실현하는 동시에 부채를 결제하려는 의도가 있는 경우에 상계합니다.

## 2.19 종업원급여

### (1) 퇴직급여

연결회사의 퇴직연금제도는 확정기여제도와 확정급여제도로 구분됩니다.

확정기여제도는 연결회사가 고정된 금액의 기여금을 별도 기금에 지급하는 퇴직연금 제도이며, 기여금은 종업원이 근무용역을 제공 하였을때 비용으로 인식됩니다.

확정급여제도는 확정기여제도를 제외한 모든 퇴직연금제도 입니다. 일반적으로 확정 급여제도는 연령, 근속연수나 급여수준 등의 요소에 의하여 종업원이 퇴직할 때 지급 받을 퇴직연금급여의 금액이 확정됩니다. 확정급여제도와 관련하여 연결재무상태표에 계상된 부채는 보고기간말 현재 확정급여채무의 현재가치에서 사외적립자산의 공정가치를 차감한 금액입니다. 확정급여채무는 매년 독립된 보험계리인에 의해 예측단위적립방식에 따라 산정되며, 확정급여채무의 현재가치는 그 지급시점과 만기가 유사한 우량회사채의 이자율로 기대미래현금유출액을 할인하여 산정됩니다. 한편, 순확정급여부채와 관련한 재측정요소는 기타포괄손익으로 인식됩니다.

제도개정, 축소 또는 정산이 발생하는 경우에는 과거근무원가 또는 정산으로 인한 손익은 당기손익으로 인식됩니다.

## 2.20 수익인식

### (1) 수행의무의 식별 및 수익인식 시점

연결회사는 미국의 유명 바이어로부터 주문 받은 의류제품 및 남·녀 토탈 캐주얼복을 제조·판매하는 사업 및 도서 및 음반, 콘텐츠 등의 구입 및 판매, 공연 및 영화의 예매 대행 사업 등을 영위하고 있습니다.

재화의 판매에 따른 수익의 인식은 재화의 물리적인 점유 및 재화의 진부화와 손실에 따른 위험이 고객에게 이전되며, 고객이 판매 계약에 따라 재화의 수령을 승인하거나 그 승인기간이 만료되어 재화에 대한 통제가 고객으로 이전되었다는 객관적인 증거를 충족하는 시점에 인식하고 있습니다.

예매 및 판매의 대행에 따른 수익의 인식은 대행용역의 제공에 따른 위험과 효익을 고객에게 이전한 시점에 하고 있으며, 고객과의 계약에 따라서 제공하기로한 대행용역의 제공이 완료되는 시점에 인식하고 있습니다.

## (2) 변동대가

연결회사는 받을 권리를 갖게 될 대가를 더 잘 예측할 것으로 예상하는 기댓값 방법을 사용하여 변동 대가를 추정하고, 반품기한이 경과할 때 이미 인식한 누적 수익금액 중 유의적인 부분을 되돌리지 않을 가능성이 매우 높은 금액까지만 변동대가를 거래가격에 포함하여 수익을 인식합니다.

## (3) 거래가격의 배분

연결회사는 고객과의 약속에 따른 수행의무의 이행에 따른 대가로 획득하게 되는 받을 권리를 갖게 될 것으로 예상하는 금액을 거래가격으로 인식하고 있습니다. 하나의 계약에서 식별된 수행의무에 상대적 개별 판매가격을 기초로 거래가격을 배분합니다.

## (4) 반품

연결회사는 고객에게 환불할 것으로 예상되는 총액을 환불부채로 인식하고 수익을 조정하며, 고객이 반품 권리를 행사할 때 고객으로부터 제품을 회수할 권리를 가지므로 그 자산을 인식하고 해당 금액만큼 매출원가를 조정합니다. 제품을 회수할 권리는 제품의 과거장부금액에서 제품을 회수하는데 드는 원가를 차감하여 측정합니다.

## 2.21 리스

### (1) 리스제공자

연결회사가 리스제공자인 경우 운용리스에서 생기는 리스수익은 리스기간에 걸쳐 정액기준으로 인식합니다. 운용리스 체결 과정에서 부담하는 리스개설직접원가를 기초 자산의 장부금액에 더하고 리스로 수익과 같은 기준으로 리스기간에 걸쳐 비용으로 인식합니다. 각 리스된 자산은 재무상태표에서 그 특성에 기초하여 표시하였습니다.



## (2) 리스이용자

연결회사는 다양한 사무실, 창고, 소매매장 등을 리스하고 있습니다. 리스계약은 일반적으로 1~3년의 고정기간으로 체결되지만 아래 (4)에서 설명하는 연장선택권이 있을 수 있습니다.

연결회사는 계약이 집행가능한 기간 내에서 해지불능기간에 리스이용자가 연장선택권을 행사할 것이 상당히 확실한 경우의 그 대상기간과 종료선택권을 행사하지 않을 것이 상당히 확실한 경우의 그 대상기간을 포함하여 리스기간을 산정합니다. 연결회사는 리스이용자와 리스제공자가 각각 다른 당사자의 동의 없이 종료할 수 있는 권리가 있는 경우 계약을 종료할 때 부담할 경제적 불이익을 고려하여 집행가능한 기간을 산정합니다.

리스에서 생기는 자산과 부채는 최초에 현재가치기준으로 측정합니다. 리스부채는 다음 리스료의 순현재가치를 포함합니다.

- 받을 리스 인센티브를 차감한 고정리스료(실질적인 고정리스료 포함)
- 개시일 현재 지수나 요율을 사용하여 최초 측정한, 지수나 요율(이율)에 따라 달라지는 변동리스료
- 잔존가치보중에 따라 연결회사(리스이용자)가 지급할 것으로 예상되는 금액
- 연결회사(리스이용자)가 매수선택권을 행사할 것이 상당히 확실한 경우에 그 매수선택권의 행사가격
- 리스기간이 연결회사(리스이용자)의 종료선택권 행사를 반영하는 경우에 그 리스를 종료하기 위하여 부담하는 금액

리스의 내재이자율을 쉽게 산정할 수 있는 경우 그 이자율로 리스료를 할인합니다. 내재이자율을 쉽게 산정할 수 없는 경우에는 리스이용자가 비슷한 경제적 환경에서 비슷한 기간에 걸쳐 비슷한 담보로 사용권자산과 가치가 비슷한 자산을 획득하는 데 필요한 자금을 차입한다면 지급해야 할 이자율인 리스이용자의 증분차입이자율을 사용합니다.

연결회사는 증분차입이자율을 다음과 같이 산정합니다.

- 가능하다면 개별 리스이용자가 받은 최근 제3자 금융 이자율에 제3자 금융을 받은 이후 재무상태의 변경을 반영
- 최근 제3자 금융을 받지 않은 리스의 경우 무위험이자율에 신용위험을 조정하는 상향 접근법을 사용
- 국가, 통화, 담보, 보증과 같은 리스에 특정한 조정을 반영

각 리스료는 리스부채의 상황과 금융원가로 배분합니다. 금융원가는 각 기간의 리스부채 잔액에 대하여 일정한 기간 이자율이 산출되도록 계산된 금액을 리스기간에 걸쳐 당기손익으로 인식합니다.

사용권자산은 다음 항목들로 구성된 원가로 측정합니다.

- 리스부채의 최초 측정금액
- 받은 리스 인센티브를 차감한 리스개시일이나 그 전에 지급한 리스료
- 리스이용자가 부담하는 리스개설직접원가
- 복구원가의 추정치

사용권자산은 리스개시일부터 사용권자산의 내용연수 종료일과 리스기간 종료일 중 이른 날까지의 기간동안 감가상각합니다. 연결회사가 매수선택권을 행사할 것이 상당히 확실한(reasonably certain) 경우 사용권자산은 기초자산의 내용연수에 걸쳐 감가상각합니다.

장비 및 차량운반구의 단기리스와 모든 소액자산 리스와 관련된 리스료는 정액 기준에 따라 당기손익으로 인식합니다. 단기리스는 매수선택권 없이 리스기간이 12개월 이하인 리스이며, 소액리스자산은 IT기기와 소액의 사무실 가구로 구성되어 있습니다.

### (3) 변동리스료

일부 부동산 리스는 매장에서 생기는 매출에 연동되는 변동리스료 조건을 포함합니다. 매출에 연동하는 변동리스료는 변동리스료를 유발하는 조건이 생기는 기간에 당기손익으로 인식합니다.

#### (4) 연장선택권 및 종료선택권

연결회사 전체에 걸쳐 다수의 부동산 및 시설장치 리스계약에 연장선택권 및 종료선택권을 포함하고 있습니다. 이러한 조건들은 계약 관리 측면에서 운영상의 유연성을 극대화하기 위해 사용됩니다. 보유하고 있는 대부분의 연장선택권 및 종료선택권은 해당 리스제공자가 아니라 연결회사가 행사할 수 있습니다.

#### 2.22 영업부문

영업부문별 정보는 최고경영의사결정자에게 보고되는 사업본부별로 공시됩니다(주석6 참조).

#### 2.23 재무제표 승인

연결회사의 연결재무제표는 2022년 2월 18일자로 이사회에서 승인되었으며, 정기주주총회에서 수정승인 될 수 있습니다.

#### 3. 중요한 회계추정 및 가정

재무제표 작성에는 미래에 대한 가정 및 추정이 요구되며 경영진은 연결회사의 회계정책을 적용하기 위해 판단이 요구됩니다. 추정 및 가정은 지속적으로 평가되며, 과거 경험과 현재의 상황에 비추어 합리적으로 예측가능한 미래의 사건을 고려하여 이루어집니다. 회계추정의 결과가 실제 결과와 동일한 경우는 드물 것이므로 중요한 조정을 유발할 수 있는 유의적인 위험을 내포하고 있습니다.

2021년도 중 COVID-19의 확산은 국내외 경제에 중대한 영향을 미치고 있습니다. 이는 생산성 저하와 매출의 감소나 지연, 기존 채권의 회수 등에 부정적인 영향을 미칠 수 있으며 이로 인해 연결회사의 재무상태와 재무성과에도 부정적인 영향이 발생할 수 있습니다.

연결재무제표 작성시 사용된 중요한 회계추정 및 가정은 COVID-19에 따른 불확실성의 변동에 따라 조정될 수 있으며, COVID-19로 인하여 연결회사의 사업, 재무상

태 및 경영성과 등에 미칠 궁극적인 영향은 현재 예측할 수 없습니다.

다음 회계연도에 자산 및 부채 장부금액의 조정에 영향을 미칠 수 있는 경영진 판단과 유의적 위험에 대한 추정 및 가정은 다음과 같습니다. 일부 항목에 대한 유의적인 판단 및 추정에 대한 추가적인 정보는 개별 주석에 포함되어 있습니다.

#### (1) 영업권의 손상차손

영업권의 손상여부를 검토하기 위한 현금창출단위의 회수가능금액은 사용가치의 계산에 기초하여 결정됩니다(주석20 참조).

#### (2) 법인세

연결회사의 과세소득에 대한 법인세는 다양한 국가의 세법 및 과세당국의 결정을 적용하여 산정되므로 최종 세효과를 산정하는 데에는 불확실성이 존재합니다(주석29 참조).

연결회사는 특정 기간동안 과세소득의 일정 금액을 투자, 임금증가 등에 사용하지 않았을 때 세법에서 정하는 방법에 따라 산정된 법인세를 추가로 부담합니다. 따라서, 해당 기간의 당기법인세와 이연법인세를 측정할 때 이에 따른 세효과를 반영하여야 하고, 이로 인해 연결회사가 부담할 법인세는 각 연도의 투자, 임금증가 등의 수준에 따라 달라지므로 최종 세효과를 산정하는 데에는 불확실성이 존재합니다.

#### (3) 금융상품의 공정가치

활성시장에서 거래되지 않는 금융상품의 공정가치는 원칙적으로 평가기법을 사용하여 결정됩니다. 연결회사는 보고기간말 현재 중요한 시장상황에 기초하여 다양한 평가기법의 선택 및 가정에 대한 판단을 하고 있습니다(주석5 참조).

#### (4) 순확정급여부채

순확정급여부채의 현재가치는 보험수리적 방식에 의해 결정되는 다양한 요소들 특히 할인율의 변동에 영향을 받습니다(주석28 참조).

#### (5) 리스

리스기간을 산정할 때에 경영진은 연장선택권을 행사하거나 종료선택권을 행사하지 않을 경제적 유인이 생기게 하는 관련되는 사실 및 상황을 모두 고려합니다. 연장선택권의 대상 기간(또는 종료선택권의 대상 기간)은 리스이용자가 연장선택권을 행사할 것(또는 행사하지 않을 것)이 상당히 확실한 경우에만 리스기간에 포함됩니다.

창고, 사무실, 소매매장 임차의 경우 일반적으로 가장 관련된 요소는 다음과 같습니다.

- 종료하기 위해(연장하지 않기 위해) 유의적인 벌과금을 부담해야 한다면 일반적으로 회사가 연장선택권을 행사하는 것이(종료선택권을 행사하지 않는 것이) 상당히 확실합니다.
- 리스개량에 유의적인 잔여 가치가 있을 것으로 예상되는 경우 일반적으로 회사가 연장선택권을 행사하는 것이(종료선택권을 행사하지 않는 것이) 상당히 확실합니다.
- 위 이외의 경우 회사는 과거 리스 지속기간과 원가를 포함한 그 밖의 요소와 리스된 자산을 대체하기 위해 요구되는 사업 중단을 고려합니다.

선택권이 실제로 행사되거나(행사되지 않거나) 회사가 선택권을 행사할(행사하지 않을) 의무를 부담하게 되는 경우에 리스기간을 다시 평가합니다. 리스이용자가 통제할 수 있는 범위에 있고 리스기간을 산정할 때에 영향을 미치는 유의적인 사건이 일어나거나 상황에 유의적인 변화가 있을 때에만 회사는 연장선택권을 행사할 것(또는 행사하지 않을 것)이 상당히 확실한지의 판단을 변경합니다.

#### (6) 재고자산의 순실현가능가치

의류판매부문 재고자산의 순실현가능가치는 의류판매부문의 재고자산이 주로 판매되는 시장의 예상 판매가격에 따라 결정되고 있습니다.

## 4. 재무위험관리

### 4.1 재무위험관리요소

연결회사는 여러 활동으로 인하여 시장위험(환위험, 공정가치 이자율 위험, 현금흐름 이자율 위험 및 가격위험), 신용위험 및 유동성 위험과 같은 다양한 금융 위험에 노출되어 있습니다. 연결회사의 전반적인 위험관리정책은 금융시장의 변동성에 초점을 맞추고 있으며 재무성과에 미치는 부정적인 영향을 최소화하는 데 중점을 두고 있습니다. 또한, 매년 정기적으로 재무위험 관리 정책의 재정비, 재무위험 모니터링 등을 통해 재무위험으로부터 발생할 수 있는 영향을 최소화하는 데 주력하고 있습니다.

#### 4.1.1 시장위험

##### (1) 외환위험

연결회사는 국제적으로 영업활동을 영위하고 있기 때문에 외환위험, 특히 미국 달러화와 관련된 환율변동위험에 노출되어 있습니다. 외환위험은 미래예상거래, 인식된 자산과 부채와 관련하여 발생하고 있습니다.

연결회사는 외화차입금 및 보고통화와 다른 수입과 지출로 인해 외화 환포지션이 발생하며, 환포지션이 발생하는 주요 외화로는 USD가 있습니다. 또한 연결회사는 외화로 표시된 채권과 채무에 대한 환노출 위험을 주기적으로 평가, 관리 및 보고하고 있습니다.

연결회사는 해외사업장에 일정한 투자를 하고 있으며 이들 해외 사업장의 순자산은 외화환산 위험에 노출되어 있습니다. 보고기간말 현재 연결회사가 보유하고 있는 기능통화 이외의 주요 외화표시 화폐성자산 및 화폐성부채의 장부금액은 다음과 같습니다.

(단위: 천원)

구분	당기말		전기말	
	자산	부채	자산	부채
USD	288,396,111	602,182,766	209,538,348	452,118,305

보고기간말 현재 다른 모든 변수가 일정하고 주요 외화에 대한 기능통화의 환율이 10% 변동 시 환율 변동이 당기손익에 미치는 영향은 다음과 같습니다.

(단위: 천원)

구분	당기말		전기말	
	10%상승시	10%하락시	10%상승시	10%하락시
USD	(31,378,665)	31,378,665	(24,257,996)	24,257,996

민감도 분석은 결제되지 않은 외화표시 화폐성항목만 포함하며, 보고기간말 현재 환율이 10% 변동할 경우를 가정하여 외화환산을 평가한 것입니다.

## (2) 가격위험

연결회사는 연결채무상태표상 당기손익-공정가치 금융상품으로 분류되는 연결회사 보유 지분증권의 가격위험에 노출되어 있습니다. 연결회사는 지분증권에 대한 투자로 인한 가격위험을 관리하기 위해 연결회사는 포트폴리오를 분산투자하고 있으며 포트폴리오의 분산투자는 연결회사가 정한 한도에 따라 이루어집니다.

## (3) 이자율위험

이자율위험은 미래의 시장이자율 변동에 따라 예금 또는 차입금 등에서 발생하는 이자수익 및 이자비용이 변동될 위험을 뜻하며, 이는 주로 변동금리부 조건의 예금과 차입금에서 발생하고 있습니다. 연결회사의 이자율 위험관리의 목표는 이자율 변동으로 인한 불확실성과 순이자비용의 최소화를 추구함으로써 기업의 가치를 극대화하는 데 있습니다.

보고기간말 현재 다른 변수가 일정하고 변동금리 조건 차입금에 대한 이자율이 100bp 상승(하락)할 경우, 이자율 변동이 법인세차감전순손익에 미치는 영향은 6,577백만원(전기: 5,745백만원)만큼 감소(증가)합니다.

#### 4.1.2 신용위험

신용위험은 연결회사의 통상적인 거래 및 투자활동에서 발생하며 고객 또는 거래상대방이 계약조건을 지키지 못하였을 경우 발생합니다. 또한, 현금및현금성자산, 은행 등의 금융기관예치금으로부터 발생하고 있습니다.

이러한 신용위험을 관리하기 위하여 연결회사는 주기적으로 고객 또는 거래상대방의 재무상태와 과거 경험 등의 요소들을 고려하여 금융자산을 관리하고 있으며, 은행 및 금융기관의 경우 독립적인 신용평가기관으로부터의 신용등급이 최소 A이상인 경우에 한하여 거래를 하고 있습니다(주석8 참조).

당기 중 신용한도를 초과한 건은 없었으며 경영진은 상기 거래처로부터 의무불이행으로 인한 손실을 예상하고 있지 아니합니다.

#### 4.1.3 유동성위험

현금흐름의 예측은 연결회사 내의 개별 영업 종속기업들이 수행하고 연결회사의 외환팀이 취합합니다. 연결회사의 외환팀은 미사용 차입금한도를 적정수준으로 유지하고 영업 자금 수요를 충족시키기 위해 차입금 한도나 약정을 위반하는 일이 없도록 유동성에 대한 예측을 항시 모니터링 하고 있습니다. 유동성을 예측하는 데 있어 연결회사의 자금조달 계획, 약정 준수, 연결회사 내부의 목표채무비율 및 통화에 대한 제한과 같은 외부 법규나 법률 요구사항이 있는 경우 그러한 요구사항을 고려하고 있습니다.



외환팀은 상기에서 언급한 예측을 통해 결정된 대로 여유있는 유동성이 확보될 수 있도록 적절한 만기나 충분한 유동성을 제공해주는 이자부예금, 정기예금, 수시입출금식 예금, 시장성 유가증권 등의 금융상품을 선택하여 잉여자금을 투자하고 있습니다. 연결회사의 비파생금융부채를 보고기간말로부터 계약 만기일까지의 잔여기간에 따라 만기별로 구분한 표는 다음과 같습니다.

(단위: 천원)

당기말	1년 미만	1년에서 2년이하	2년 초과	합계
차입금	647,987,029	85,889,709	31,111,830	764,988,568
매입채무 및 기타채무	223,563,158	-	-	223,563,158
리스부채	16,476,031	10,529,079	18,739,302	45,744,412
기타금융부채	24,274	-	-	24,274
장기성기타채무	-	2,468,633	5,173,537	7,642,170
합계	888,050,492	98,887,421	55,024,669	1,041,962,582

(단위: 천원)

전기말	1년 미만	1년에서 2년이하	2년 초과	합계
차입금	549,561,499	25,954,765	92,071,189	667,587,453
매입채무 및 기타채무	189,006,990	-	-	189,006,990
리스부채	20,529,614	9,405,646	19,417,571	49,352,831
기타금융부채	23,697	-	-	23,697
장기성기타채무	-	6,947,040	18,000	6,965,040
합계	759,121,800	42,307,451	111,506,760	912,936,011

위의 분석에 포함된 비파생금융부채는 보고기간말로부터 계약 만기일까지의 잔여기간에 따라 만기별로 구분되었습니다. 계약 만기일까지의 잔여기간에 따른 만기별 구분에 포함된 현금흐름은 현재가치 할인을 하지 않은 금액이며, 원금 및 이자의 현금흐름을 포함하고 있습니다.

## 4.2 자본위험관리

연결회사의 자본관리 목적은 계속기업으로서 주주 및 이해당사자들에게 이익을 지속적으로 제공할 수 있는 능력을 보호하고 자본비용을 절감하기 위해 최적 자본구조를 유지하는 것입니다. 자본구조를 유지 또는 조정하기 위하여 연결회사는 주주에게 지급되는 배당을 조정하고, 부채감소를 위한 신주 발행 및 자산 매각 등을 실시하고 있습니다.

연결회사는 산업내의 타사와 마찬가지로 자본조달비율에 기초하여 자본을 관리하고 있습니다. 자본조달비율은 순부채를 총자본으로 나누어 산출하고 있습니다. 순부채는 총차입금에서 현금및현금성자산을 차감한 금액이며 총자본은 연결재무상태표의 '자본'에 순부채를 가산한 금액입니다.

보고기간말 현재의 자본조달비율은 다음과 같습니다.

(단위: 천원)

구분	당기말	전기말
총차입금	751,930,639	656,451,166
차감: 현금및현금성자산	92,174,037	152,581,010
순부채(A)	659,756,602	503,870,156
자본총계(B)	949,352,232	745,784,580
총자본(C=A+B)	1,609,108,834	1,249,654,736
자본조달비율(A/C)	41.0%	40.3%

## 5. 공정가치

### 5.1 금융상품 종류별 공정가치

금융상품의 종류별 장부금액 및 공정가치는 다음과 같습니다.

(단위: 천원)

구분(*1)	당기말		전기말	
	장부금액	공정가치	장부금액	공정가치
<b>금융자산</b>				
현금및현금성자산	92,174,037	(*)	152,581,010	(*)
단기금융자산	10,154,330	(*)	9,153,900	(*)
매출채권및기타채권(*2)	370,345,444	(*)	282,436,933	(*)
장기금융자산	3,000	(*)	3,000	(*)
당기손익-공정가치금융자산	49,230,136	49,230,136	78,465,383	78,465,383
비유동당기손익-공정가치금융자산	96,721,916	96,721,916	65,800,150	65,800,150
기타포괄손익-공정가치금융자산	-	-	80,704,575	80,704,575
비유동기타포괄손익-공정가치금융자산	473,200,059	473,200,059	208,034,868	208,034,868
장기성매출채권 및 기타채권(*2)	17,174,036	(*)	18,745,087	(*)
소계	1,109,002,958		895,924,906	
<b>금융부채</b>				
매입채무및기타채무	223,563,158	(*)	189,006,990	(*)
단기차입금	636,910,223	636,910,223	542,819,512	542,819,512
기타금융부채	24,274	(*)	23,697	(*)
장기매입채무 및 기타채무	7,642,170	(*)	6,965,040	(*)
장기차입금	115,020,416	104,503,560	113,631,654	108,929,739
소계	983,160,241		852,446,893	

(\*1) 장부금액이 공정가치의 합리적인 근사치인 금액은 공정가치 공시에서 제외하였습니다.

(\*2) 전기말 장부금액에는 리스채권 1,248 백만원이 제외되어 있으며, 당기 연결회사가 보유한 리스채권은 없습니다.

## 5.2 공정가치 서열체계

공정가치로 측정되는 금융상품은 공정가치 서열체계에 따라 구분되며 정의된 수준들은 다음과 같습니다.

- 동일한 자산이나 부채에 대한 활성시장의 (조정되지 않은) 공시가격(수준 1)
- 직접적으로(예: 가격) 또는 간접적으로(예: 가격에서 도출되어) 관측가능한, 자산이나 부채에 대한 투입변수를 통하여 산정한 공정가치. 단, 수준 1에 포함된 공시가격은 제외함(수준 2)
- 관측가능한 시장자료에 기초하지 않은 자산이나 부채에 대한 투입변수(관측가능하지 않은 투입변수)를 이용하여 산정한 공정가치(수준 3)

공정가치로 측정되는 금융상품의 공정가치 서열체계 구분은 다음과 같습니다.

(단위: 천원)

당기말	수준1	수준2	수준3	합계
반복적인 공정가치 측정치				
당기손익-공정가치금융자산:				
- 펀드 및 수익증권	-	14,938,530	47,729,950	62,668,480
- 출자금	-	-	41,337,049	41,337,049
- 전환상환우선주	-	-	2,209,453	2,209,453
- 조건부 자본증권	-	-	39,737,070	39,737,070
기타포괄손익-공정가치금융자산:				
국고채권	129,189,638	-	-	129,189,638
상장주식	335,202,187	-	-	335,202,187
비상장주식	-	-	8,808,234	8,808,234
공시되는 공정가치 측정치				
장기차입금	-	104,503,560	-	104,503,560

(단위: 천원)

전기말	수준1	수준2	수준3	합계
반복적인 공정가치 측정치				
당기손익-공정가치금융자산:				
- 펀드 및 수익증권	-	78,465,383	9,194,944	87,660,327
- 출자금	-	-	15,271,092	15,271,092
- 전환우선주	-	-	999,514	999,514
- 조건부 자본증권	-	-	40,334,600	40,334,600
기타포괄손익-공정가치금융자산:				
국고채권	151,759,974	-	-	151,759,974
비상장주식	-	133,512,736	3,466,733	136,979,469
공시되는 공정가치 측정치				
장기차입금	-	108,929,739	-	108,929,739

### 5.3 가치평가기법 및 투입변수

연결회사는 공정가치 서열체계에서 수준2와 수준3으로 분류되는 반복적인 공정가치 측정치, 비반복적인 공정가치측정치에 대해 다음의 가치평가기법과 투입변수를 사용하고 있습니다.

(단위: 천원)

구분	공정가치		수준	가치평가기법
	당기말	전기말		
당기손익-공정가치금융자산:				
- 펀드 및 수익증권	14,938,530	78,465,383	2	시장접근법
- 펀드 및 수익증권	47,729,950	9,194,944	3	현재가치기법
- 조건부자본증권	39,737,070	40,334,600	3	옵션모델
- 출자금	41,337,049	15,271,092	3	거래원가
- 전환우선주	-	999,514	3	거래원가
- 전환상환우선주	2,209,453	-	3	거래원가
기타포괄손익인식금융자산:				
- 비상장주식	-	133,512,736	2	시장접근법
- 비상장주식	8,808,234	3,466,733	3	현재가치기법

구분	공정가치		수준	가치평가기법
	당기말	전기말		
공시되는 공정가치 측정치				
- 장기차입금	104,503,560	108,929,739	2	현재가치기법

## 6. 영업부문 정보

영업부문은 연결회사의 경영진에게 보고되는 보고자료와 동일한 방식으로 보고하고 있습니다. 최고 영업의사결정자는 영업부문에 배부될 자원과 영업부문의 성과를 평가하는 데 책임이 있으며, 전략적 의사결정을 수행하는 경영진을 최고 의사결정자로 보고 있습니다. 기업회계기준서 제1108호에 따른 연결회사의 보고부문은 다음과 같습니다.

- 의류제조
- 의류판매
- 전자상거래
- 출판인쇄
- 기타

### 6.1 수익 및 부문별손익

(단위: 천원)

구분	당기					
	의류제조	의류판매	전자상거래	출판인쇄	기타부문	합계
총부문수익	1,671,997,052	373,953,694	655,307,571	109,076,994	8,996,485	2,819,331,796
부문간수익	(237,119)	(414,149)	(3,781,585)	(7,006,722)	(8,996,485)	(20,436,060)
외부고객으로부터의 수익	1,671,759,933	373,539,545	651,525,986	102,070,272	-	2,798,895,736
보고부문영업이익(손실)	112,443,364	199,749	13,493,729	15,067,915	(6,522,783)	134,681,975
감가상각비와 기타상각비	29,575,696	10,050,455	12,589,907	8,614,214	313,177	61,143,448

(단위: 천원)

구분	전기					
	의류제조	의류판매	전자상거래	출판인쇄	기타부문	합계
총부문수익	1,698,262,209	387,593,464	615,617,262	116,181,559	9,597,084	2,827,251,578
부문간수익	(179,095)	(101,302)	(12,767,386)	(6,659,637)	(9,597,084)	(29,304,504)
외부고객으로부터의 수익	1,698,083,114	387,492,162	602,849,876	109,521,922	-	2,797,947,074
보고부문영업이익(손실)	69,282,214	(51,519)	1,499,845	16,338,982	(5,418,492)	81,651,030
감가상각비와 기타상각비	32,289,161	10,474,533	11,747,508	12,220,163	291,647	67,023,012

## 6.2 부문 자산 및 부채

(단위: 천원)

구분	당기말						
	의류제조	의류판매	전자상거래	출판인쇄	기타부문	내부거래 조정	합계
보고부문자산	1,216,241,001	247,070,109	588,155,597	147,958,454	191,351,663	(149,503,765)	2,241,273,059
비유동자산의 증가액(*)	45,855,125	20,876,409	29,591,699	10,638,714	19,299	(46,894)	106,934,352
보고부문부채	751,823,860	156,296,602	254,739,019	50,348,299	74,504,471	4,208,577	1,291,920,828

(단위: 천원)

구분	전기말						
	의류제조	의류판매	전자상거래	출판인쇄	기타부문	내부거래 조정	합계
보고부문자산	1,021,055,618	285,047,896	360,846,618	154,039,798	186,878,090	(167,855,285)	1,840,012,735
비유동자산의 증가액(*)	34,713,648	22,155,664	14,456,871	6,281,756	110,501	(97,877)	77,620,563
보고부문부채	599,703,859	171,431,372	195,399,120	75,239,841	85,777,671	(33,323,707)	1,094,228,156

(\*) 유형자산, 투자부동산, 무형자산, 사용권자산의 취득액 합계입니다.

## 6.3 기업 전체 수준의 공시

### (1) 연결회사 수익의 상세내역

(단위: 천원)

구분	당기	전기
제품매출	2,112,004,824	2,143,913,190
상품매출	635,522,137	598,887,460
인쇄가공매출	27,458,467	31,811,167
기타매출	23,910,308	23,335,257
합계	2,798,895,736	2,797,947,074

(2) 지역에 대한 정보

(단위: 천원)

구분	외부고객으로부터의 수익		비유동자산(*)	
	당기	전기	당기말	전기말
한국	1,078,133,759	1,039,194,689	279,836,306	282,635,580
미국	1,634,531,693	1,674,738,448	828,260	3,920,287
베트남	-	2,864,863	117,671,083	115,007,565
인도네시아	-	-	28,318,293	15,605,489
니카라과	-	-	7,916,834	5,495,505
과테말라	-	-	4,513,091	4,629,355
미얀마	-	-	24,864,806	18,849,955
아이티	-	-	11,242,795	16,238,573
중국	82,263,452	80,789,570	2,420,016	761,699
일본	3,966,832	359,504	3,054,243	521,991
합계	2,798,895,736	2,797,947,074	480,665,727	463,665,999

(\*) 유형자산, 투자부동산, 사용권자산 및 무형자산

(3) 당기 및 전기 중 영업수익의 10% 이상을 차지하는 주요 고객으로부터의 영업수익은 다음과 같습니다.

(단위: 천원)

구분	당기	전기
고객1	319,327,680	315,498,101
고객2	283,527,672	260,591,808
합계	602,855,352	576,089,909



## 7. 범주별 금융상품

### (1) 금융자산의 범주별 분류현황

(단위: 천원)

당기말	상각후원가 측정	기타포괄손익- 공정가치 측정	당기손익- 공정가치 측정	합계
현금및현금성자산	92,174,037	-	-	92,174,037
단기금융자산	10,154,330	-	-	10,154,330
매출채권및기타채권	285,032,525	85,312,919	-	370,345,444
유동성당기손익-공정가치금융자산	-	-	49,230,136	49,230,136
장기금융자산	3,000	-	-	3,000
장기성기타채권	17,174,036	-	-	17,174,036
비유동당기손익-공정가치금융자산	-	-	96,721,916	96,721,916
비유동기타포괄손익-공정가치금융자산	-	473,200,059	-	473,200,059
합계	404,537,928	558,512,978	145,952,052	1,109,002,958

(단위: 천원)

전기말	상각후원가 측정	기타포괄손익- 공정가치 측정	당기손익- 공정가치 측정	합계
현금및현금성자산	152,581,010	-	-	152,581,010
단기금융자산	9,153,900	-	-	9,153,900
매출채권및기타채권	229,662,827	54,021,793	-	283,684,620
유동성당기손익-공정가치금융자산	-	-	78,465,383	78,465,383
유동성기타포괄손익-공정가치금융자산	-	80,704,575	-	80,704,575
장기금융자산	3,000	-	-	3,000
장기성기타채권	18,745,087	-	-	18,745,087
비유동당기손익-공정가치금융자산	-	-	65,800,150	65,800,150
비유동기타포괄손익-공정가치금융자산	-	208,034,868	-	208,034,868
합계	410,145,824	342,761,236	144,265,533	897,172,593

(2) 금융부채의 범주별 분류현황

(단위: 천원)

당기말	상각후원가로 측정하는금융부채	기타금융부채	합계
매입채무및기타채무	223,563,158	-	223,563,158
단기차입금	502,922,290	128,987,933	631,910,223
유동성장기차입금	5,000,000	-	5,000,000
기타유동금융부채	24,274	-	24,274
장기매입채무 및 기타비유동채무	7,642,170	-	7,642,170
장기차입금	115,020,416	-	115,020,416
유동성리스부채	-	15,173,688	15,173,688
장기리스부채	-	22,138,700	22,138,700
합계	854,172,308	166,300,321	1,020,472,629

(단위: 천원)

전기말	상각후원가로 측정하는금융부채	기타금융부채	합계
매입채무및기타채무	189,006,990	-	189,006,990
단기차입금	477,911,457	64,908,054	542,819,511
기타유동금융부채	23,697	-	23,697
장기매입채무 및 기타비유동채무	6,965,040	-	6,965,040
장기차입금	113,631,654	-	113,631,654
유동성리스부채	-	21,154,000	21,154,000
장기리스부채	-	21,277,362	21,277,362
합계	787,538,838	107,339,416	894,878,254

(3) 금융상품 범주별 순손익 구분

(단위: 천원)

구분	당기	전기
공정가치금융자산		
평가손익(당기손익)	(3,867,440)	3,058,642
평가손익(기타포괄손익)(*1)	199,052,220	135,079,090
처분손익(당기손익)	36,824,738	(233,312)
처분손익(기타포괄손익)(*1)	(700,450)	-
이자수익	4,061,073	3,673,791
배당금수익	913,319	1,057,925
상각후원가로 측정되는 금융자산		
이자수익	3,240,434	2,467,477
외환손익	3,795,802	(18,063,389)
대손상각비	2,622,747	6,450,415
기타의대손상각비	340,728	5,580,476
매출채권처분손실	2,626,295	3,312,996
당기손익인식금융부채		
파생상품평가손익	27,173	-
상각후원가로 측정하는 금융부채		
이자비용	9,629,327	15,618,391
외환손익	(21,300,210)	23,888,118
기타금융부채		
리스이자비용	3,242,268	2,577,820
외화단기차입금이자비용	1,081,053	1,453,120
파생상품평가손실	-	25,943
외환손익	(429,404)	1,790,156
리스해지이익	320,993	-

(\*1) 법인세효과 반영전 금액입니다.

## 8. 금융자산의 신용건전성

### (1) 매출채권의 신용건전성

외부 신용등급을 얻을 수 있는 경우 외부신용등급 또는 거래상대방의 부도율에 대한 역사적 정보를 참조하여 연체 및 손상되지 않은 금융자산의 신용 건전성을 측정하였습니다.

(단위: 천원)

구분	당기말	전기말
외부신용등급이 없는 거래상대방		
Group 1	5,812,110	4,364,878
Group 2	332,239,851	218,731,786
연체 및 손상되지 아니한 매출채권 합계	338,051,961	223,096,664

신용 건전성을 측정하기 위해 거래처의 신용을 고려하여 다음과 같이 Group을 구분 하였습니다.

Group 1 - 새로운 고객(1년 미만)

Group 2 - 과거 부도경험이 없는 기존 고객(1년 이상)/특수관계자

(2) 연결회사의 은행예금 및 단기은행예치금은 대부분 신용등급 A이상의 금융기관에 예치되어 있습니다.

## 9. 금융자산의 양도

### (1) 전체가 제거되지 않은 양도 금융자산

연결회사는 당기 및 전기 중 은행과의 수출채권 할인계약을 통해 매출채권을 할인하였습니다. 이 거래는 매출거래처의 부도가 발생하는 경우, 연결회사가 은행에 해당금액을 지급할 의무를 가지므로 소구권이 있는 거래에 해당하여 담보부 차입으로 회계 처리하였습니다(주석23 참고).

(단위: 천원)

대여금및수취채권	할인된 수출채권	
	당기말	전기말
자산의 장부금액(주식11)	128,987,933	64,908,054
관련부채의 장부금액(주식23)	128,987,933	64,908,054
양도자산에 한하여 소구권이 있는 부채:		
자산의 공정가치	128,987,933	64,908,054
관련부채의 공정가치	128,987,933	64,908,054

## (2) 전체가 제거된 양도 금융자산

연결회사는 금융기관에 매출채권을 양도하고 위험과 보상의 대부분을 이전하여 매출채권을 양도일에 연결재무제표에서 제거하고 처분손실 2,626백만원(전기: 3,313백만원)을 인식하였으며, 보고기간말 현재 만기가 미도래한 양도금액은 137,556백만원(전기말: 145,614백만원)입니다.

## 10. 현금및현금성자산과 장단기금융상품

## (1) 현금및현금성자산

(단위: 천원)

구분	당기말	전기말
보유현금	2,564,053	468,003
은행예금 등	89,609,984	152,113,007
합계	92,174,037	152,581,010

## (2) 사용제한 자산

(단위: 천원)

구분	당기말	전기말	사용제한내역
단기금융자산	134,330	133,419	자사주신탁/거래처질권설정
장기금융자산	3,000	3,000	당좌개설보증금
합계	137,330	136,419	

(3) 장단기금융자산은 모두 금융기관예치금으로 구성됩니다.

## 11. 매출채권 및 기타채권

### (1) 매출채권 및 기타채권 구성내역

(단위: 천원)

구분	당기말			전기말		
	채권액	대손충당금	장부금액	채권액	대손충당금	장부금액
매출채권(*)	358,957,942	(17,000,782)	341,957,160	245,779,537	(14,610,689)	231,168,848
공연대여금	18,761,162	(10,940,831)	7,820,331	18,746,250	(10,467,409)	8,278,841
단기대여금	6,062,209	-	6,062,209	4,607,212	-	4,607,212
미수금	11,963,056	(2,012,070)	9,950,986	34,856,116	(2,006,314)	32,849,802
미수수익	448,637	-	448,637	534,460	-	534,460
보증금	4,106,120	-	4,106,120	4,997,769	-	4,997,769
금융리스채권	-	-	-	1,500,583	(252,896)	1,247,687
합계	400,299,126	(29,953,683)	370,345,443	311,021,927	(27,337,308)	283,684,619

(\*) 연결회사는 보고기간말 현재 은행에 128,988백만원(전기: 64,908백만원)에 상당하는 매출채권을 양도하고 현금을 수령하였습니다. 이 거래는 담보부 차입으로 회계처리하였습니다(주석9와 23 참조). 대출약정 상 매출거래처의 부도가 발생하는 경우, 연결회사가 은행에 해당금액을 지급할 의무가 있습니다.

### (2) 매출채권 및 기타채권의 공정가치

유동자산으로 분류된 매출채권 및 기타채권의 할인에 따른 금액적 효과가 중요하지 않으므로 당 계정과목의 공정가치는 장부금액과 동일합니다.

### (3) 매출채권 및 기타채권의 연령분석

(단위: 천원)

구분	당기말			전기말		
	매출채권	기타채권	합계	매출채권	기타채권	합계
연체 및 손상되지 않은 금융자산 :	337,802,769	23,009,733	360,812,502	223,096,664	47,299,122	270,395,786
연체되었으나 손상되지 않은 금융자산(*1) :						
3개월 이하	2,523,579	487,760	3,011,339	4,824,472	269,161	5,093,633
3개월 초과 ~ 6개월 이하	1,491,176	9,858	1,501,034	1,962,027	596	1,962,623
6개월 초과 ~ 1년 이하	440,301	4,315,041	4,755,342	672,553	5,257,490	5,930,043
1년 초과	864,018	380	864,398	1,037,857	8,535	1,046,392

구분	당기말			전기말		
	매출채권	기타채권	합계	매출채권	기타채권	합계
소계	5,319,075	4,813,039	10,132,114	8,496,909	5,535,782	14,032,691
손상된 금융자산(*2) :	15,836,098	13,518,412	29,354,510	14,185,964	12,407,486	26,593,450
합계	358,957,942	41,341,184	400,299,126	245,779,537	65,242,390	311,021,927

(\*1) 연체되었으나 손상되지 않은 채권은 최근 부도기록이 없는 여러 독립된 거래처들과 관련되어 있습니다.

(\*2) 연결회사는 개별적인 손상사건이 파악된 채권에 대해 개별 분석을 통해 회수가 능력을 산정하고 산정된 회수가능액과 장부금액의 차액을 손상차손으로 인식하고 있습니다. 보고기간말 현재 손상채권과 관련하여 설정된 충당금은 29,954백만원(전기말 : 27,337백만원)입니다. 개별적으로 손상된 채권은 주로 예측하지 못한 경제적인 어려움을 겪고 있는 거래처와 관련된 채권이며, 이들 채권 중 일부는 회수될 것으로 예상하고 있습니다.

#### (4) 매출채권의 대손충당금 변동내역

(단위: 천원)

구분	당기	전기
기초	14,610,689	8,743,185
대손상각비	2,622,747	6,450,415
제각	(229,626)	(376,875)
기타	(3,028)	(206,036)
기말	17,000,782	14,610,689

보고기간말 현재 매출채권의 신용위험의 최대노출금액은 장부금액 전액입니다. 연결회사가 보유하고 있는 담보는 없습니다.

## 12. 재고자산

(단위: 천원)

구분	당기말	전기말
상품	52,941,117	43,405,102
상품 평가손실충당금	(2,402,810)	(2,616,450)
제품	282,081,444	238,878,714
제품 평가손실충당금(*)	(74,874,348)	(76,044,151)
재공품 및 원재료	287,064,102	182,936,858
재공품 및 원재료 평가손실충당금	(6,693,351)	(12,169,999)
미착품	15,214,956	15,946,075
합계	553,331,110	390,336,149

(\*) 의류판매부문의 제품 평가손실충당금 59,192,396천원이 포함되어 있습니다.

비용으로 인식되어 '매출원가'에 포함된 재고자산의 원가는 2,138,550백만원(전기: 2,174,467백만원)입니다. 연결회사는 당기 중 재고자산평가손실 13,088백만원(전기: 30,914백만원)을 인식하였습니다. 재고자산평가손실 금액은 연결손익계산서의 '매출원가'에 포함되어 있습니다.

## 13. 기타유동자산

### (1) 기타유동자산의 구성내역

(단위: 천원)

구분	당기말	전기말
선급금	11,695,797	23,003,099
차감: 대손충당금	(62,403)	(317,598)
선급비용	7,232,329	6,316,295
부가세대급금	10,527,643	7,573,772
기타유동자산	5,297,114	3,528,436
합계	34,690,480	40,104,004



(2) 기타유동자산의 대손충당금 변동내역

(단위: 천원)

구분	당기	전기
기초	317,598	308,602
기타의대손상각비(환입)	19,217	30,703
제각	(274,412)	(21,707)
합계	62,403	317,598

14. 장기성기타채권

(1) 장기성기타채권의 구성내역

(단위: 천원)

구분	당기말	전기말
보증금	15,143,179	15,388,584
장기대여금	2,030,857	3,356,503
합계	17,174,036	18,745,087

(2) 장기성기타채권의 장부금액과 공정가치의 중요한 차이는 없습니다. 또한, 보고기간말 현재 장기성기타채권의 신용위험의 최대노출액은 장부금액 전액입니다.

## 15. 금융자산

### (1) 금융자산 현황

(단위: 천원)

구분	종목	당기말	전기말
유동자산			
당기손익-공정가치금융자산	펀드 및 수익증권	49,230,136	78,465,383
기타포괄손익-공정가치금융자산	국고채권	-	80,704,575
소계		49,230,136	159,169,958
비유동자산			
당기손익-공정가치금융자산	출자금 등	49,133,302	16,270,606
	펀드 및 수익증권	47,588,614	49,529,544
기타포괄손익-공정가치금융자산	국고채권	129,189,638	71,055,399
	시장성 없는 지분증권	335,202,187	136,979,469
	시장성 있는 지분증권	8,808,234	-
소계		569,921,975	273,835,018
합계		619,152,111	433,004,976

### 2) 금융자산의 변동내역

(단위: 천원)

구분	당기		전기	
	당기손익-공정가치 금융자산	기타포괄손익-공정가치 금융자산	당기손익-공정가치 금융자산	기타포괄손익-공정가치 금융자산
기초	144,265,533	288,739,443	184,173,862	170,956,590
취득	52,655,275	96,164,828	109,694,867	31,183,763
당기손익으로 계상한 평가손익	(3,867,440)	-	3,058,642	-
자본으로 계상한 평가손익	-	199,052,220	-	135,079,090
처분	(49,701,316)	(110,756,432)	(150,661,838)	(48,480,000)
기타	2,600,000	-	(2,000,000)	-
기말	145,952,052	473,200,059	144,265,533	288,739,443
차감:유동항목	(49,230,136)	-	(78,465,383)	(80,704,575)
비유동항목	96,721,916	473,200,059	65,800,150	208,034,868

## 16. 관계기업투자

(1) 보고기간종료일 현재 지분법적용 관계기업투자의 내역은 다음과 같습니다.

(단위: 천원)

회사명	당기말			전기말		
	지분율	취득금액	장부금액	지분율	취득금액	장부금액
우리 글로벌 블록체인 투자조합 15호	28.57%	2,000,000	1,671,904	28.57%	2,000,000	1,959,034
멀티에셋 IPO 타겟 전문사모 증권투자신탁 제1호	33.33%	10,000,000	10,762,198	33.33%	10,000,000	10,167,000
리딩 - 디 신기술 투자	28.57%	1,000,000	990,362	-	-	-
VTI파트너스 헬스케어 투자조합	23.81%	5,000,000	4,947,404	-	-	-
DK글로벌컨텐츠투자조합	36.60%	1,300,000	1,284,734	-	-	-
우리-모노 고성장 투자조합18호	37.38%	5,200,000	5,161,623	-	-	-
엔피엑스웍스컨텐츠신기술투자조합	34.72%	5,000,000	4,956,389	-	-	-
엔피엑스컨텐츠펀드1 창업벤처전문사모투자합자회사	45.05%	500,000	491,126	-	-	-
엔피엑스케이 디지털컨텐츠 신기술사업투자조합	20.00%	5,000,000	4,970,534	-	-	-
빅웨이브엔터테인먼트 주식회사	25.00%	900,018	913,786	-	-	-
합 계		35,900,018	36,150,060		12,000,000	12,126,034

(2) 당기 및 전기중 지분법적용 관계기업투자의 변동은 다음과 같습니다.

(단위: 천원)

회사명	당기초	취득 등	지분법손익	배당 등 투자자산의 회수	당기말
우리 글로벌 블록체인 투자조합 15호	1,959,034	-	4,871,993	(5,159,123)	1,671,904
멀티에셋 IPO 타겟 전문사모 증권투자신탁 제1호	10,167,000	-	1,434,191	(838,993)	10,762,198
리딩 - 디 신기술 투자	-	1,000,000	(9,638)	-	990,362
VTI파트너스 헬스케어 투자조합	-	5,000,000	(52,596)	-	4,947,404
DK글로벌컨텐츠투자조합	-	1,300,000	(15,266)	-	1,284,734
우리-모노 고성장 투자조합18호	-	5,200,000	(38,377)	-	5,161,623
엔피엑스웍스컨텐츠신기술투자조합	-	5,000,000	(43,611)	-	4,956,389
엔피엑스컨텐츠펀드1 창업벤처전문사모투자합자회사	-	500,000	(8,874)	-	491,126
엔피엑스케이 디지털컨텐츠 신기술사업투자조합	-	5,000,000	(29,466)	-	4,970,534
빅웨이브엔터테인먼트 주식회사	-	900,018	13,768	-	913,786
합 계	12,126,034	23,900,018	6,122,124	(5,998,116)	36,150,060

(단위: 천원)

회사명	전기초	취득 등	지분법손익	전기말
우리 글로벌 블록체인 투자조합 15호	-	2,000,000	(40,966)	1,959,034
멀티에셋 IPO 타겟 전문사모 증권투자신탁 제1호	-	10,000,000	167,000	10,167,000
합 계	-	12,000,000	126,034	12,126,034

## 17. 유형자산

### (1) 유형자산의 변동내역

(단위: 천원)

당기	토지	건물	구축물	기계장치	기타유형자산	건설중인자산	사용권자산	합계
기초금액	111,518,568	87,513,144	3,929,597	50,844,129	32,356,377	18,869,736	68,412,422	373,443,973
취득액	2,287,055	6,271,899	1,278,874	10,228,378	18,411,307	20,427,940	21,883,625	80,789,078
처분	-	-	(116,603)	(2,806,426)	(2,516,502)	(51,259)	(5,620,918)	(11,111,708)
감가상각비	-	(5,574,327)	(771,543)	(10,122,377)	(12,249,765)	-	(18,566,241)	(47,284,253)
손상	-	-	-	(41,462)	(6,790,296)	-	(5,264,488)	(12,096,246)
대체	-	46,402	5,913,059	786,114	1,675,640	(9,949,405)	1,898,890	370,700
외화환산 등	135,608	4,864,959	(1,063,172)	1,619,671	624,509	(1,240,120)	(791,781)	4,149,674
기말금액	113,941,231	93,122,077	9,170,212	50,508,027	31,511,270	28,056,892	61,951,509	388,261,218
취득원가	113,941,231	140,632,066	12,353,923	135,491,940	124,945,839	28,056,892	122,150,045	677,571,936
감가상각누계액(*)	-	(47,509,989)	(3,183,711)	(84,983,913)	(93,434,569)	-	(60,198,536)	(289,310,718)

(단위: 천원)

전기	토지	건물	구축물	기계장치	기타유형자산	건설중인자산	사용권자산	합계
기초금액	113,247,692	92,190,044	3,906,368	58,346,321	31,487,681	12,381,667	73,766,366	385,326,139
취득액	-	3,262,796	1,049,040	7,450,244	15,089,973	17,739,378	24,571,690	69,163,121
처분	-	(905,182)	(95,710)	(2,550,326)	(1,578,519)	-	(4,302,071)	(9,431,808)
감가상각비	-	(6,066,869)	(1,278,030)	(11,886,394)	(11,526,615)	-	(19,942,580)	(50,700,488)
손상	-	(1,037,803)	-	-	(3,498,026)	-	(4,360,398)	(8,896,227)
대체	(1,483,897)	3,487,241	806,169	1,106,425	2,474,273	(11,138,763)	-	(4,748,552)
외화환산 등	(245,227)	(3,417,083)	(458,240)	(1,622,141)	(92,390)	(112,546)	(1,320,585)	(7,268,212)
기말금액	111,518,568	87,513,144	3,929,597	50,844,129	32,356,377	18,869,736	68,412,422	373,443,973
취득원가	111,518,568	132,012,933	10,534,039	133,230,077	130,645,821	18,869,736	108,674,682	645,485,856
감가상각누계액(*)	-	(44,499,789)	(6,604,442)	(82,385,948)	(98,289,444)	-	(40,262,260)	(272,041,883)

(\*) 손상차손누계액이 포함되어 있습니다.

(2) 감가상각비 중 24,722백만원(전기: 27,515백만원)은 매출원가, 22,543백만원(전기: 23,119백만원)은 판매관리비, 19백만원(전기: 66백만원)은 중단영업에 포함되어 있습니다.

(3) 당기말 현재 연결회사의 재고자산 및 유형자산 등에 대하여 메리츠화재 등에 가입하고 있습니다. 또한, 연결회사는 보유차량에 대한 자동차종합보험과 종업원을 위한 산재보험 등에 가입하고 있습니다.

(4) 당기말 연결회사는 사용가치에 근거하여 산정한 현금창출단위의 회수가능액을 해당 현금창출단위의 장부금액과 비교하였으며, 손상평가 수행결과 회수가능액이 자산의 장부가액에 미달함에 따라 유/무형자산 및 사용권자산에 대한 12,097백만원의

손상차손을 기타비용으로 인식하였습니다. 사용가치 산정에 사용된 할인율은 14.27% ~ 17.98%를 적용하였으며 영구성장률은 모두 0%를 적용하였습니다.

## 18. 리스

### (1) 연결재무상태표에 인식된 금액

리스와 관련해 연결재무상태표에 인식된 금액은 다음과 같습니다.

(단위: 천원)

구분	주석	당기말	전기말
사용권자산			
부동산	17	61,560,812	68,178,210
차량운반구 등	17	390,697	234,213
합계		61,951,509	68,412,423
리스채권			
유동기타채권		-	1,247,686
비유동기타채권		-	-
합계		-	1,247,686

(단위: 천원)

구분	주석	당기말	전기말
리스부채			
유동		15,173,688	21,154,000
비유동		22,138,700	21,277,362
합계		37,312,388	42,431,362

당기 중 증가된 사용권자산은 21,884백만원(전기 : 24,572백만원)입니다.

## (2) 연결손익계산서에 인식된 금액

리스와 관련해서 연결손익계산서에 인식된 금액은 다음과 같습니다.

(단위: 천원)

구분	주석	당기	전기
사용권자산의 전대리스 수익		343,934	119,846
사용권자산의 감가상각비(중단영업손익에 포함)			
부동산	17	18,317,740	19,691,951
차량운반구 등	17	248,501	250,628
합계		18,566,241	19,942,579
리스계약해지로 인한 이익		320,993	1,415,688
사용권자산 손상차손		5,264,488	4,360,398
리스부채에 대한 이자비용(금융원가 및 중단영업손익에 포함)		3,242,268	2,577,820
단기 및 소액자산 리스료(매출원가 및 관리비에 포함)		21,596,786	20,935,244
리스부채 측정치에 포함되지 않은 변동리스료(관리비에 포함)		101,526,270	49,384,077

당기 중 리스의 총 현금유출은 147,618백만원(전기 : 97,018백만원)입니다.

## 19. 투자부동산

### (1) 투자부동산의 변동내역

(단위: 천원)

당기	토지	건물	합계
기초금액	15,337,444	8,574,532	23,911,976
처분 등(*)	(5,921,702)	-	(5,921,702)
감가상각비	-	(423,447)	(423,447)
손상	-	(79,959)	(79,959)
외화환산	12,443	446,871	459,314
기말금액	9,428,185	8,517,997	17,946,182
취득원가	9,428,186	11,684,918	21,113,104
감가상각누계액	-	(3,166,922)	(3,166,922)

(\*) 당기 중 투자부동산의 매각을 결정하여, 토지는 매각예정자산으로 대체 후, 2021년 6월 중 매각되었습니다.

(단위: 천원)

전기	토지	건물	합계
기초금액	13,870,899	7,518,556	21,389,455
감가상각비	-	(451,215)	(451,215)
대체	1,483,897	1,825,881	3,309,778
외화환산	(17,352)	(318,690)	(336,042)
기말금액	15,337,444	8,574,532	23,911,976
취득원가	15,337,444	11,325,463	26,662,907
감가상각누계액	-	(2,750,931)	(2,750,931)

(2) 투자부동산과 관련하여 운용리스를 제공하는 계약을 체결하고 있습니다.

(3) 감가상각비 중 66백만원(전기: 72백만원)은 매출원가, 357백만원(전기: 379백만원)은 판매관리비에 포함되어 있습니다.

(4) 투자부동산에서 발생한 손익의 내역

(단위: 천원)

구분	당기	전기
임대수익	557,570	408,250
임대비용	(423,447)	(451,215)
합계	134,123	(42,965)

(5) 투자부동산의 공정가치는 공인된 전문자격을 갖춘 독립된 평가인에 의해 평가되거나, 공시지가 및 잔존감가상각율을 반영한 평가금액에 근거하여 산정되고 있습니다. 보고기간말 현재 투자부동산의 공정가치는 26,455백만원(전기: 28,916백만원)입니다.

(6) 운용리스자산의 미래 최소 리스료

(단위: 천원)

구분	당기	전기
1년 이내	166,479	351,598
1년 초과 5년 이내	344,158	-
합계	510,637	351,598

20. 무형자산

(1) 무형자산의 변동내역

(단위: 천원)

당기	영업권	소프트웨어	개발비	운영권	브랜드	기타무형자산	합계
기초금액	38,889,262	2,918,686	17,627,849	689,258	-	6,184,994	66,310,049
취득	-	889,363	8,388,451	-	-	16,867,462	26,145,276
처분	-	(244,596)	-	-	-	(82,251)	(326,847)
감가상각비	-	(1,230,872)	(6,319,788)	(76,584)	-	(6,105,781)	(13,733,025)
대체	-	317,579	-	-	-	1,210,610	1,528,189
손상	(881,790)	(9,859)	(2,826,001)	(612,674)	-	(1,321,130)	(5,651,454)
기타	57,419	33,465	-	-	-	95,256	186,140
기말금액	38,064,891	2,673,766	16,870,511	-	-	16,849,160	74,458,328
취득원가	38,064,891	13,192,404	60,935,171	919,012	-	44,140,946	157,252,424
상각(손상)누계액	-	(10,518,638)	(44,064,660)	(919,012)	-	(27,291,786)	(82,794,096)

(단위: 천원)

전기	영업권	소프트웨어	개발비	운영권	브랜드	기타무형자산	합계
기초금액	39,175,995	3,433,060	24,219,313	842,427	30	8,476,591	76,147,416
취득	-	781,780	5,703,051	-	-	1,851,485	8,336,316
처분	-	(6,783)	-	-	-	-	(6,783)
감가상각비	-	(1,526,447)	(9,793,483)	(153,169)	(30)	(4,900,504)	(16,373,633)
대체	-	412,804	-	-	-	785,423	1,198,227
손상	-	(137,893)	(2,501,032)	-	-	(26,514)	(2,665,439)
기타	(286,733)	(37,835)	-	-	-	(1,487)	(326,055)
기말금액	38,889,262	2,918,686	17,627,849	689,258	-	6,184,994	66,310,049
취득원가	39,790,599	12,445,300	52,546,720	1,531,686	39,164,652	27,401,974	172,880,931
상각(손상)누계액	(901,337)	(9,526,614)	(34,918,871)	(842,428)	(39,164,652)	(21,216,980)	(106,570,882)



(2) 무형자산상각비 중 1,982백만원(전기: 5,559백만원)은 매출원가, 11,473백만원(전기: 10,378백만원)은 판매관리비, 278백만원(전기: 437백만원)은 중단영업에 포함되어 있습니다.

(3) 기타무형자산 중 내용연수가 비한정인 회원권의 보고기간말 장부금액은 330백만원(전기말: 330백만원)이며, 당기 비용으로 인식한 연구와 개발에 따른 지출액은 1,475백만원(전기: 1,517백만원)입니다.

#### (4) 개발비의 손상

(단위: 천원)

구 분	장부금액	손상차손(*1)	손상차손누계액	회수가능액 평가방법(*2)
당기	16,870,511	2,826,001	8,183,738	사용가치
전기	17,627,849	2,501,032	5,357,737	

(\*1) 개발비 손상차손은 (주)동아출판에서 인식되었으며, 전액 기타비용에 포함되어 있습니다.

(\*2) 회사는 자산의 공정가치를 신뢰성 있게 추정할 수 없어 회수가능액을 사용가치로 측정하였습니다.

#### (5) 영업권의 손상평가

영업권은 연결회사의 경영진이 영업권을 관리하는 단위인 현금창출단위별로 다음과 같이 구성됩니다.

(단위: 천원)

구분	당기말	전기말
한세실업(주) 및 의류제조	32,302,024	32,302,025
동아출판(주)	1,435,175	1,435,175
한세드림(주)	3,629,541	3,629,541
(주)에스이십사라이브홀	-	881,790
칼라앤티치(주) 및 C&T VINA CO.,LTD.	698,151	640,731
합계	38,064,891	38,889,262

연결회사는 매년 영업권에 대한 손상검사를 수행하고 있습니다. 손상평가 수행 결과, (주)에스이십사라이브홀의 장부가액은 사용가치를 초과하였으며, 손상금액은 연결손익계산서의 기타비용에 반영되어 있습니다.

현금창출단위의 회수가능액은 사용가치의 계산에 기초하여 결정되었으며, 사용가치의 계산은 경영진이 승인한 향후 5년간의 재무예산에 근거하여 세전 현금흐름추정을 사용하였습니다.

주요가정치	한세실업(주) 및 생산법인	칼라앤티치(주) 및 C&T VINA CO.,LTD.	한세드림(주)	동아출판(주)	(주)에스이십사 라 이브홀
영구성장율	0.00%	0.00%	0.00%	0.00%	0.00%
세전할인율	12.86%	13.82%	12.33%	15.41%	19.06%

연결회사는 매출액성장률을 과거의 실적과 시장에 대한 기대수준에 근거하여 결정하고 있습니다. 사용된 성장률은 산업보고서에 포함된 예측치와 일관된 것이며, 사용된 할인율은 관련된 부문의 특수한 위험을 반영한 세전할인율입니다.

## 21. 기타비유동자산

(단위: 천원)

구분	당기말	전기말
장기선급비용	3,679,823	5,958,401

## 22. 매입채무및기타채무

(단위: 천원)

구분	당기말	전기말
매입채무	142,601,208	124,866,596
미지급금	65,262,542	40,429,415
미지급비용	4,773,873	10,895,532
예수보증금	10,600,563	11,855,163
기타보증금	324,972	960,284
합 계	223,563,158	189,006,990

## 23. 차입금

### (1) 차입금의 구성내역

(단위: 천원)

구분	당기말	전기말
유동:		
USANCE차입금	283,726,527	230,457,221
수출채권할인(*)	128,987,933	64,908,054
일반차입금	200,045,007	168,216,156
유동성장기차입금	24,150,756	65,510,297
단기사채	-	13,727,783
소계	636,910,223	542,819,511
비유동:		
일반차입금	45,020,416	43,631,654
사채	70,000,000	70,000,000
소계	115,020,416	113,631,654
합계	751,930,639	656,451,165

(\*) 제거의 요건을 충족하지 못하는 외화매출채권의 양도와 관련하여 인식한 금융부채로 당사의 매출채권이 담보로 제공되어 있습니다(주석9와 11 참조).

### (2) 단기차입금의 세부내역

(단위: 천원)

내역	차입처	이자율(%)	최장만기일	당기말	전기말
USANCE차입금	(주)국민은행 등	0.53 ~ 0.85	2022-12-02	283,726,527	230,457,221
수출채권할인	(주)KEB하나은행 등	0.70 ~ 1.31	2022-09-08	128,987,933	64,908,054
일반차입금	(주)신한은행 등	1.51 ~ 4.65	2022-12-29	200,045,007	168,216,156
유동성장기차입금	산업은행 등	2.02 ~ 2.39	2022-12-01	24,150,756	65,510,297
단기사채	(주)신한은행	-	-	-	13,727,783
합계				636,910,223	542,819,511

### (3) 장기차입금의 세부내역

(단위: 천원)

내역	차입처	이자율(%)	최장만기일	당기말	전기말
일반차입금	한국수출입은행 등	1.94 ~ 3.07	2026-12-29	69,171,172	109,141,952
사채	한세실업(주) 제1회 무보증 사모사채	2.18	2023-06-25	30,000,000	30,000,000
	한세실업(주) 제2회 무보증 사모사채	2.03	2023-07-23	20,000,000	20,000,000
	한세드림(주) 제1회 무보증 사모사채	2.94	2023-05-28	15,000,000	15,000,000
	한세드림(주) 제2회 무보증 사모사채	2.83	2023-06-25	5,000,000	5,000,000
차감: 유동성대체				(24,150,756)	(65,510,297)
합계				115,020,416	113,631,654

(4) 보고기간말 현재 차입금에 대해 회사의 대표이사로부터 지급보증을 받고 있으며, 연결회사의 금융기관예치금, 종속기업투자주식, 토지 및 건물이 담보로 제공되어 있습니다(주석43 참조).

## 24. 계약부채

### (1) 계약부채

(단위: 천원)

구분	당기말	전기말
거래선수금	16,787,882	17,164,583
이연수익	43,615,568	38,678,734
합계	60,403,451	55,843,317
유동항목	60,403,451	55,843,317
비유동항목	—	—

(2) 계약부채에 대하여 인식한 수익

(단위: 천원)

구분	당기	전기
기초의 계약부채 잔액 중 당기에 인식한 수익		
거래선수금	17,164,583	14,306,725
이연수익	26,063,316	24,299,700
합계	43,227,899	38,606,425

(3) 이연수익의 증감내역

(단위: 천원)

구분	당기	전기
기초	38,678,734	35,493,780
발생액	31,000,150	27,484,654
수익인식	(26,063,316)	(24,299,700)
기말	43,615,568	38,678,734

25. 기타금융부채

(단위: 천원)

구분	당기말	전기말
미지급배당금	24,274	23,697

26. 기타유동부채

(단위: 천원)

구분	당기말	전기말
선수금	4,689,668	3,346,164
예수금	4,737,187	6,171,549
선수수익	-	26,543
환불부채	12,885,556	11,448,850
기타유동부채	34,482,250	36,216,016
복구충당부채	866,186	719,534
합계	57,660,847	57,928,656

## 27. 장기성기타채무

(단위: 천원)

구분	당기말	전기말
임대보증금	196,246	49,777
예수보증금	7,445,924	6,889,320
파생상품부채	-	25,943
합계	7,642,170	6,965,040

## 28. 순확정급여부채

### (1) 순확정급여부채 산정내역

(단위: 천원)

구분	당기말	전기말
기금이 적립된 확정급여채무의 현재가치	69,247,728	60,140,034
기금이 적립되지 않은 확정급여채무의 현재가치	16,312,339	27,696,063
소계	85,560,067	87,836,097
차감: 사외적립자산의 공정가치	(29,703,972)	(26,293,013)
차감: 국민연금전환금	(8,152)	(8,152)
재무제표상 부채	55,847,943	61,534,932

### (2) 확정급여채무의 변동내역

(단위: 천원)

구분	당기	전기
기초금액	87,836,097	82,976,122
당기근무원가	13,884,591	14,637,562
이자원가	1,580,088	1,192,615
과거근무원가 및 정산손익	-	233,964
재측정요소:		
- 인구통계적가정의 변동으로 인한 보험수리적손익	(54,284)	627,782
- 재무적가정의 변동으로 인한 보험수리적손익	(6,075,208)	252,337
- 경험적조정으로 인한 보험수리적손익	(720,657)	2,569,316

구분	당기	전기
제도에서의 지급액:		
– 급여의 지급	(12,773,029)	(13,349,824)
– 관계사 전출입액	1,123	(236,675)
외화환산 등	1,881,347	(1,067,102)
기말금액	85,560,068	87,836,097

### (3) 사외적립자산의 변동내역

(단위: 천원)

구분	당기	전기
기초금액	26,293,013	23,165,962
이자수익	513,681	425,422
재측정요소:		
– 사외적립자산의 수익(이자수익에 포함된 금액 제외)	(145,263)	(90,859)
사용자의 기여금	7,410,323	7,097,859
제도에서의 지급:		
– 급여의 지급	(4,749,043)	(4,248,760)
– 관계사전출입액	12,238	(56,611)
기타	369,023	–
기말금액	29,703,972	26,293,013

### (4) 사외적립자산의 구성내역

(단위: 천원)

구분	당기말		전기말	
	금액	구성비율(%)	금액	구성비율(%)
정기예금 등	16,786,253	56.51%	8,459,643	32.17%
보험상품(이율보증형)	10,155,156	34.19%	13,641,571	51.89%
주가연계파생상품(원금보장형)	2,762,563	9.30%	4,191,799	15.94%
합계	29,703,972	100.00%	26,293,013	100.00%

(5) 주요 보험수리적 가정

(단위: %)

구분	당기말	전기말
할인율	2.43 ~ 3.53	1.70 ~ 3.05
임금상승률	3.26 ~ 5.16	2.50 ~ 5.38

(6) 주요 가정의 변동에 따른 대략적인 연금부채의 민감도 분석

구분	확정급여채무에 대한 영향		
	가정의 변동	가정의 증가	가정의 감소
할인율	1.00%	5.76% 감소	6.55% 증가
급여상승률	1.00%	6.50% 증가	5.83% 감소

할인율인 우량채 수익률의 하락은 제도가 보유하고 있는 채무증권의 가치를 일부 증가시켜 상쇄효과가 있으나, 확정급여부채의 증가를 통해 가장 유의적인 위험에 노출되어 있습니다.

상기의 민감도 분석은 다른 가정은 일정하다는 가정하에 산정되었으나, 실무적으로는 여러 가정이 서로 관련되어 변동됩니다. 주요 보험수리적 가정의 변동에 대한 확정급여채무의 민감도는 연결재무상태표에 인식된 확정급여채무 산정 시 사용한 예측단위접근법과 동일한 방법을 사용하여 산정되었습니다. 민감도분석에 사용된 방법 및 가정은 전기와 동일합니다.

(7) 미래현금흐름에 대한 확정급여제도의 영향

2022년 12월 31일로 종료하는 회계연도의 예상기여금은 6,146 백만원입니다.

보고기간말 현재 할인되지 않은 연금 급여지급액의 만기분석은 다음과 같습니다.

(단위: 천원)

구분	1년미만	1년~2년미만	2년~5년미만	5년이상	합계
급여지급액	12,035,637	6,747,553	21,012,093	89,427,503	129,222,786

확정급여채무의 가중평균만기는 7.6년입니다.



## 29. 법인세비용과 이연법인세

### (1) 법인세비용 내역

(단위: 천원)

구분	당기	전기
당기법인세		
당기손익에 대한 법인세부담액	38,501,610	20,253,729
전기법인세의 조정사항	1,792,453	558,816
미환류소득에 대한 법인세부담액	2,270,425	339,193
기타	19,412	57,047
당기법인세 소계	42,583,900	21,208,785
이연법인세		
일시적차이로 인한 이연법인세 변동액	11,425,111	(24,332,652)
이연법인세변동 소계	11,425,111	(24,332,652)
합계	54,009,011	(3,123,867)

### (2) 법인세비용차감전순이익과 법인세비용 간의 관계

(단위: 천원)

구분	당기	전기
법인세비용차감전순이익	130,409,997	68,353,895
각 나라의 국내법인세율로 계산된 법인세비용	36,223,033	10,797,768
조정사항:		
세무상 차감되지 않는 비용	1,951,504	1,274,991
세무상 과세되지 않는 수익	(1,992,603)	(2,125,671)
세액공제효과	(271,162)	(358,868)
전기법인세 조정사항	1,792,453	558,816
환류세제 부담액	2,270,425	339,193
미인식 일시적차이의 변동	12,189,496	(16,908,379)
이연법인세가 인식되지 않은 이월결손금	2,238,652	3,697,124
기타	(392,787)	(398,841)
법인세비용	54,009,011	(3,123,867)
유효세율(법인세비용/세전이익)	41.41%	-

(3) 기타포괄손익의 각 구성항목과 관련된 법인세효과

(단위: 천원)

구분	당기			전기		
	반영 전	법인세효과	반영 후	반영 전	법인세효과	반영 후
기타포괄손익-금융자산 평가손익	199,052,220	(48,187,662)	150,864,558	135,079,090	(29,716,453)	105,362,637
순확정급여부채의 재측정요소	6,704,886	(1,296,891)	5,407,995	(3,540,293)	872,374	(2,667,919)
합계	205,757,106	(49,484,553)	156,272,553	131,538,797	(28,844,079)	102,694,718

(4) 자본에 직접 반영된 법인세효과

(단위: 천원)

구분	당기말	전기말
기타포괄손익-금융자산 평가손익	(48,187,662)	(29,716,453)
순확정급여부채의 재측정요소	(1,296,891)	872,374
합계	(49,484,553)	(28,844,079)

(5) 이연법인세자산과 부채의 회수 및 결제시기

(단위: 천원)

구분	당기말	전기말
이연법인세자산		
12개월 후에 결제될 이연법인세자산	18,940,061	25,960,197
12개월 이내에 결제될 이연법인세자산	21,712,674	25,677,242
상계 전 이연법인세자산	40,652,735	51,637,439
이연법인세부채		
12개월 후에 결제될 이연법인세부채	(12,042,491)	(11,038,857)
12개월 이내에 결제될 이연법인세부채	(70,104,496)	(21,183,170)
상계 전 이연법인세부채	(82,146,987)	(32,222,027)
이연법인세자산 순액	(41,494,252)	19,415,412

(6) 동일 과세당국과 관련된 금액을 상계하기 이전 이연법인세 변동

(단위: 천원)

당기	기초	증가(감소)		기말
		당기손익	기타포괄손익	
이연법인세자산:				
대손충당금	3,710,249	740,933	-	4,451,182
재고자산	3,881,110	282,272	-	4,163,382
이연수익	8,380,191	1,760,133	-	10,140,324
확정급여채무	11,601,169	(8,582)	(1,296,891)	10,295,696
리스자산	1,482,062	(82,127)	-	1,399,935
유·무형자산	2,548,736	(56,364)	-	2,492,372
이월결손금	6,874,811	(6,874,811)	-	-
기타	13,159,111	(5,449,267)	-	7,709,844
소계	51,637,439	(9,687,813)	(1,296,891)	40,652,735
이연법인세부채:				
리스부채	(1,385,430)	108,647	-	(1,276,783)
종속기업투자	(5,300,993)	451,294	-	(4,849,699)
기타포괄손익-공정가치금융자산평가손실	(21,092,562)	(688,067)	(48,187,661)	(69,968,290)
토지압축기장충당금	(667,707)	401,263	-	(266,444)
재평가잉여금(토지)	(3,684,726)	(521,727)	-	(4,206,453)
기타	(90,609)	(1,488,709)	-	(1,579,318)
소계	(32,222,027)	(1,737,299)	(48,187,661)	(82,146,987)
이연법인세자산(부채) 순액	19,415,412	(11,425,112)	(49,484,552)	(41,494,252)

(단위: 천원)

전기	기초	증가(감소)		기말
		당기손익	기타포괄손익	
이연법인세자산:				
대손충당금	1,944,409	1,765,840	-	3,710,249
재고자산	3,356,558	524,551	-	3,881,109
이연수익	7,766,685	613,506	-	8,380,191
확정급여채무	10,562,391	166,404	872,374	11,601,169
리스자산	2,182,236	(700,174)	-	1,482,062
유·무형자산	3,280,080	(731,341)	-	2,548,739
이월결손금	-	6,874,811	-	6,874,811
기타	5,633,538	7,525,572	-	13,159,110
소계	34,725,897	16,039,169	872,374	51,637,440
이연법인세부채:				
리스부채	(2,150,577)	765,147	-	(1,385,430)
종속기업투자	(5,308,015)	7,022	-	(5,300,993)
기타포괄손익-공정가치금융자산평가이익	(2,285,044)	2,285,044	-	-

전기	기초	증가(감소)		기말
		당기손익	기타포괄손익	
기타포괄손익-공정가치금융자산평가손실	3,380,809	5,243,084	(29,716,455)	(21,092,562)
토지압축기장충당금	(667,707)	-	-	(667,707)
재평가잉여금(토지)	(3,684,727)	-	-	(3,684,727)
기타	(83,796)	(6,813)	-	(90,609)
소계	(10,799,057)	8,293,484	(29,716,455)	(32,222,028)
이연법인세자산(부채) 순액	23,926,840	24,332,653	(28,844,081)	19,415,412

(7) 보고기간 종료일 현재 이연법인세자산(부채)로 인식되지 않은 차감(가산)할 일시적 차이는 다음과 같습니다.

(단위: 천원)

구분	세부항목	당기말	전기말	사유
가산할 일시적 차이	종속기업투자	73,723,269	70,017,424	미배당이익은 영구적으로 재투자 예정
	기타 일시적차이	-	52,160	미래과세소득의 불확실성
차감할 일시적 차이	종속기업투자	182,360,009	122,809,851	처분예정 없음
	대손충당금	11,751,591	10,505,083	회수 가능성 없음
	기타 일시적차이	-	37,986,306	미래과세소득의 불확실성
	미사용이월결손금(*)	27,500,434	64,349,752	미래과세소득의 불확실성
	미사용이월세액공제(*)	117,200	545,944	미래과세소득의 불확실성

(\*) 이월결손금 및 세액공제이월액의 만료시기는 다음과 같습니다.

(단위: 천원)

구분	공제기한	당기말	전기말
이월결손금	3년 이하	-	308,971
	3년 초과	27,500,434	64,040,780
	소계	27,500,434	64,349,751
이월세액공제	3년 이하	-	4,362
	3년 초과	117,200	541,312
	소계	117,200	545,674

### 30. 자본금

#### (1) 자본금 현황

구분	당기말	전기말
발행할 주식의 총수	50,000,000주	50,000,000주
1주당 액면금액	500원	500원
발행한 주식의 수	40,000,000주	40,000,000주

#### (2) 자본금의 변동

(단위 : 주, 천원)

일자	주식수(주)	금액		
		보통주자본금	주식발행초과금	합계
2020.12.31	40,000,000	20,000,000	55,619,614	75,619,614
2021.12.31	40,000,000	20,000,000	55,619,614	75,619,614

### 31. 기타불입자본 및 기타자본구성요소

#### (1) 기타불입자본의 구성내역

(단위: 천원)

구분	당기말	전기말
주식발행초과금	55,619,614	55,619,614
감자차손	(47,636,519)	(47,636,519)
자기주식	(6,874,744)	(6,874,744)
기타자본잉여금	9,608,638	2,032,953
자본조정	(75,596)	(225,138)
합계	10,641,393	2,916,166

(2) 기타자본구성요소의 구성내역

(단위: 천원)

구분	당기말	전기말
기타포괄손익-공정가치금융자산평가이익	113,955,668	38,069,120
기타포괄손익-공정가치금융자산평가손실	(659,925)	(351,839)
해외사업환산손익	(7,112,824)	(3,790,622)
합계	106,182,919	33,926,659

32. 이익잉여금

(1) 이익잉여금의 구성내역

(단위: 천원)

구분	당기말	전기말
이익준비금(*1)	8,603,341	7,621,796
임의적립금	27,954,287	27,954,287
미처분이익잉여금	300,355,829	275,916,167
합계	336,913,457	311,492,250

(\*1) 대한민국에서 제정되어 시행 중인 상법의 규정에 따라, 회사는 자본금의 50%에 달할 때까지 매 결산기마다 현금에 의한 이익배당금의 10% 이상을 이익준비금으로 적립하도록 하고 있습니다. 동 이익준비금은 현금으로 배당할 수 없으나 자본전입 또는 결손보전이 가능합니다.

## (2) 이익잉여금의 변동내역

(단위: 천원)

구분	당기	전기
기초	311,492,250	253,650,421
지배지분과 비지배지분 조정	(7,853,387)	-
지배기업주주지분 귀속 당기순이익	40,290,354	54,361,299
순확정급여부채의 재측정요소	3,323,521	(1,054,782)
배당금 지급	(9,815,447)	(9,815,447)
종속기업지분변동	(523,834)	-
기타포괄손익금융자산평가손익	-	14,350,759
기말	336,913,457	311,492,250

## 33. 고객과의 계약에서 생기는 수익

회사는 수익과 관련해 손익계산서에 다음 금액을 인식하였습니다.

(단위: 천원)

당기						
구분	제품 및 상품매출	수수료매출	광고매출	인쇄가공매출	기타매출	합계
고객과의 계약에서 생기는 수익	2,747,526,960	8,970,117	4,513,181	27,458,467	9,278,907	2,797,747,632
수익인식시점						
한 시점에 인식	2,747,526,960	8,970,117	-	27,458,467	9,278,907	2,793,234,451
기간에 걸쳐 인식	-	-	4,513,181	-	-	4,513,181
기타 원천으로부터의 수익	-	-	-	-	1,148,104	1,148,104

(단위: 천원)

전기						
구분	제품 및 상품매출	수수료매출	광고매출	인쇄가공매출	기타매출	합계
고객과의 계약에서 생기는 수익	2,742,800,651	7,436,755	5,949,078	31,811,167	8,378,877	2,796,376,528
수익인식시점						
한 시점에 인식	2,742,800,651	7,436,755	-	31,811,167	8,378,877	2,790,427,450
기간에 걸쳐 인식	-	-	5,949,078	-	-	5,949,078
기타 원천으로부터의 수익	-	-	-	-	1,570,546	1,570,546

(\*) 고객과의 계약에서 생기는 회사의 수익은 재화를 한 시점에 이전함으로써 창출됩니다.

### 34. 비용의 성격별 분류

(단위: 천원)

구분	당기	전기
제품과 재공품의 변동	(34,668,489)	18,408,187
원재료 사용액과 상품의 매입액	1,518,622,242	1,556,521,678
외주가공비	321,227,399	270,366,051
종업원급여	319,751,002	356,288,063
운반비	76,270,852	58,198,480
수수료비용	253,282,714	248,158,755
포장 및 견본비	11,453,294	9,041,252
임차료 및 건물관리비	7,501,301	7,528,474
감가상각비와 기타상각비	61,143,449	67,023,012
광고비 및 판매촉진비	17,436,880	15,255,425
기타	112,193,118	109,506,667
매출원가 및 판매비와관리비의 합계	2,664,213,762	2,716,296,044

### 35. 판매관리비

(단위: 천원)

구분	당기	전기
급여	118,330,719	122,819,520
퇴직급여	10,756,246	11,365,649
복리후생비	17,297,850	16,630,612
여비교통비	1,508,181	1,540,157
해외출장비	1,305,788	1,355,468
접대비	1,385,223	1,611,237
통신비	1,323,772	1,504,901
수도광열비	1,720,639	1,836,603
세금과공과	3,313,771	2,759,254
감가상각비	10,097,793	9,713,994
투자부동산감가상각비	357,534	379,017
사용권자산상각비	12,445,445	13,471,920
무형자산상각비	11,472,761	10,814,714
지급임차료	3,427,770	3,795,330
보험료	1,352,803	1,090,722



구분	당기	전기
차량유지비	1,743,011	1,853,241
운반비	16,722,757	17,587,691
소모품비	5,180,629	4,284,519
광고선전비	16,253,753	13,468,443
판매촉진비	1,183,125	865,290
수출제비용	154,772	316,828
수수료	253,243,307	248,120,298
건본비	5,242,881	5,419,050
건물관리비	4,050,628	4,025,360
대손상각비	2,622,747	6,450,415
포장비	5,874,202	4,173,651
경상연구개발비	1,475,472	1,517,034
기타	2,732,365	2,396,030
합계	512,575,944	511,166,948

### 36. 기타수익

(단위: 천원)

구분	당기	전기
외환차익	23,381,310	37,384,196
외화환산이익	9,201,834	23,970,525
무형자산손상차손환입	-	168,000
당기손익-공정가치금융자산평가이익	2,724,277	4,245,174
당기손익-공정가치금융자산처분이익	36,991,325	2,612,038
배당금수익	913,319	1,057,925
유형자산처분이익	236,385	320,740
무형자산처분이익	-	1,409,000
리스해지이익	320,993	1,415,688
기타	10,168,271	13,567,797
합계	83,937,714	86,151,083

### 37. 기타비용

(단위: 천원)

구분	당기	전기
외환차손	40,855,266	44,942,641
외화환산손실	9,661,690	8,797,196
당기손익-공정가치금융자산평가손실	6,591,717	1,186,533
당기손익-공정가치금융자산처분손실	166,588	2,845,350
기타포괄손익-공정가치금융자산처분손실	700,450	-
기타의대손상각비(환입)	731,269	5,580,476
매출채권처분손실	2,626,295	3,312,996
유형자산처분손실	1,089,642	1,881,664
유형자산손상차손	6,831,758	4,535,829
무형자산손상차손	5,651,454	2,833,438
사용권자산손상차손	5,264,488	4,360,398
기부금	688,463	1,013,855
종속기업투자청산손실	1,221,500	-
투자부동산손상차손	79,959	-
기타	5,547,308	4,623,837
합계	87,707,847	85,914,213

### 38. 금융수익

(단위: 천원)

구분	당기	전기
상각후원가 금융자산에 대한 이자수익	3,240,434	2,467,477
공정가치-금융자산에 대한 이자수익	4,061,074	3,673,791
파생상품평가이익	27,173	-
합계	7,328,680	6,141,268

### 39. 금융비용

(단위: 천원)

구분	당기	전기
금융부채에 대한 이자비용	13,952,648	19,649,330
파생상품평가손실	-	25,943
합계	13,952,648	19,675,273

#### 40. 주당이익

##### (1) 기본주당이익

(단위: 원, 주)

구분	당기	전기
지배기업 보통주당기순손익(A)	40,290,353,809	54,361,298,693
계속영업이익	40,490,823,711	54,684,149,808
중단영업이익	(200,469,902)	(322,851,115)
가중평균유통보통주식수(B)(*)	39,261,787	39,261,787
기본주당손익(A/B)	1,026	1,385
계속영업기본주당손익	1,031	1,393
중단영업기본주당손익	(5)	(8)

##### (\*) 가중평균 유통보통주식수 산정내역

(단위: 주)

구분	당기	전기
기말 현재 보통주 유통발행주식수	40,000,000	40,000,000
기말 현재 보통주 자기주식수	(738,213)	(738,213)
기말 현재 유통보통주식수	39,261,787	39,261,787
가중평균 유통보통주식수	39,261,787	39,261,787

##### (2) 희석주당이익

연결회사가 보유하고 있는 희석성 잠재적보통주가 없어 희석주당이익은 기본주당이익과 동일합니다.

#### 41. 배당금

당기 및 전기에 지급된 배당금은 각각 9,815백만원(주당 250원)과 9,815백만원(주당 250원)입니다.

당 회계연도에 대한 주당배당금 및 총배당금은 각각 250원과 9,815백만원이며 2022년 3월 29일로 예정된 정기주주총회에 의안으로 상정될 예정입니다. 당기의 재무제표는 이러한 미지급배당금을 반영하고 있지 않습니다.

#### 42. 현금흐름

##### (1) 영업으로부터 창출된 현금

(단위: 천원)

구분	당기	전기
법인세비용차감전 순이익	129,879,170	67,360,165
세전 계속영업손익	130,409,997	68,353,895
세전 중단영업손익	(530,827)	(993,730)
조정항목:		
이자수익	(7,301,507)	(6,141,268)
이자비용	13,952,648	19,649,331
감가상각비	28,710,807	30,739,199
투자부동산감가상각비	423,447	451,215
무형자산상각비	13,454,646	15,936,787
유형자산폐기손실	1,747,880	411,069
재고자산평가(폐기)손실	13,087,949	23,966,338
퇴직급여	14,950,998	15,672,683
대손상각비	2,622,747	6,450,415
사용권자산감가상각비	18,554,549	19,895,812
당기손익-공정가치금융자산평가이익	(2,724,277)	(4,245,174)
당기손익-공정가치금융자산처분이익	(36,991,325)	(2,612,038)
당기손익-공정가치금융자산평가손실	6,591,717	1,186,533
당기손익-공정가치금융자산처분손실	166,588	2,845,350
기타포괄손익-공정가치금융자산처분손실	700,450	-
유형자산처분손실	1,089,642	1,881,664
유형자산처분이익	(236,385)	(320,740)
투자부동산처분이익	(4,528,298)	-
무형자산처분이익	-	(1,409,000)
유형자산손상차손	6,831,758	4,535,829

구분	당기	전기
무형자산손상차손	5,651,454	2,665,438
투자부동산손상차손	79,959	-
사용권자산손상차손	5,264,488	4,360,398
외화환산손실	9,661,690	8,797,196
외화환산이익	(9,201,834)	(23,970,525)
배당금수익	(913,319)	(1,057,925)
중단영업	515,232	548,403
종속기업투자청산손실	1,221,500	-
리스해지이익	(320,993)	(1,415,688)
기타의 대손상각비	731,269	5,580,476
지분법손실	(6,122,124)	-
기타	(651,210)	(1,015,212)
영업활동으로 인한 자산·부채의 변동:		
매출채권의 변동	(101,127,093)	34,904,432
기타채권의 변동	22,269,519	3,636,629
재고자산의 변동	(170,229,556)	(13,698,221)
기타유동자산의 변동	(1,085,123)	(777,150)
기타비유동자산의 변동	907,015	(63,745)
매입채무의 변동	13,647,518	(9,037,383)
기타채무의 변동	3,170,722	(51,524,412)
기타유동부채의 변동	(7,015,786)	11,788,111
기타비유동부채의 변동	(123,535)	-
계약부채의 변동	3,967,660	6,887,726
퇴직금 지급액	(7,532,898)	(9,101,064)
사용자의 기여금	(7,410,323)	(7,097,859)
기타	(2,753,786)	(1,363,639)
영업으로부터 창출된 현금	(46,416,353)	155,300,156

(2) 재무활동에서 생기는 부채의 변동

(단위: 천원)

구분	당기초	재무현금흐름	비현금		당기말
			외화환산	사용권자산의 증가 등	
차입금	656,451,166	94,461,833	1,017,640	-	751,930,639
리스부채	42,431,363	(21,253,156)	(723,331)	16,857,512	37,312,388
합계	698,882,529	73,208,677	294,309	16,857,512	789,243,027

(단위: 천원)

구분	전기초	재무현금흐름	비현금		전기말
			외화환산	사용권자산의 증가 등	
차입금	659,027,192	24,319,031	(26,895,057)	-	656,451,166
리스부채	51,601,238	(24,121,102)	(3,221,293)	18,172,520	42,431,363
합계	710,628,430	197,929	(30,116,350)	18,172,520	698,882,529

## (3) 현금의 유입·유출이 없는 거래 중 중요한 사항

(단위: 천원)

구분	당기	전기
장기차입금의 유동성 대체	29,158,127	65,510,297
건설중인자산의 유형자산 본계정대체	6,793,096	11,138,763
무형자산 취득 관련 미지급변동	7,475,414	181,550
재고자산의 폐기	5,557,590	2,574,996
사용권자산의 취득	11,259,018	24,692,815
기타포괄손익-공정가치금융자산 평가손익	201,103,452	-
국고채 유동성 대체	30,354,552	-

## 43. 우발상황 및 약정사항

(1) 보고기간말 현재 연결회사의 채무 등을 위하여 담보로 제공되어 있는 자산의 내역은 다음과 같습니다.

(원화단위: 천원, 외화단위: 일단위)

담보제공자산	장부금액	채권최고액		관련 계정과목	담보권자
		당기말	전기말		
토지	125,621,856	116,673,500 USD 17,000,000	126,000,000 USD -	구매카드약정 및 차입금(주석23)	우리은행 등
건물					
기계장치					
비상장주식					
한세엠케이주권	25,790,112	23,000,000	-		
단기금융자산(*)	31,320	31,320	30,409		
합계	151,443,288	139,704,820 USD 17,000,000	126,030,409 USD -		

(\*) 담보로 제공되어 사용이 제한된 금융자산이 포함되어 있습니다(주석 10참조).

상기 담보제공자산 이외에 화재보험 부보금액 중 일부가 산업은행 등의 차입금과 관련하여 질권이 설정되어 있습니다. 또한, 수출채권할인 등의 외화매출채권 양도와 관련하여 외화매출채권이 담보로 제공되어 있으며(주석11 참조), 금융기관예치금이 질권설정 등으로 사용이 제한되어 있습니다(주석10 참조).

(2) 보고기간말 현재 연결회사가 타인으로부터 제공받은 담보 및 보증의 내역은 다음과 같습니다.

(원화단위: 천원, 외화단위: 일단위)

구분	제공자	내용	보증금액			
			당기말		전기말	
지급보증	(주)신한은행	구매자금지급보증	KRW	4,496,000	KRW	3,223,000
	서울보증보험(주)	전자상거래지급보증	KRW	184,293	KRW	227,029
	비씨카드(주)	전자상거래지급보증	KRW	103,010	KRW	103,010
	한세에스24홀딩스(주) 대표이사	차입금지급보증	KRW	81,000,000	KRW	58,200,000
	한세실업(주) 대표이사	차입금지급보증	USD	48,000,000	USD	24,000,000
	파주센트럴밸리사업협동조합	차입금지급보증	KRW	10,231,650	-	-
이행보증	서울보증보험(주) 등	이행보증	KRW	5,712,872	KRW	6,926,013
	중소기업중앙회	계약보증 등	KRW	670,000	KRW	308,000
합계			KRW	102,397,825	KRW	68,987,052
			USD	48,000,000	USD	24,000,000

(3) 보고기간말 현재 원재료 수입 등에 따른 USANCE를 포함한 무역금융과 신용장 개설 및 수출채권의 할인과 관련하여 KEB하나은행 등과 582,623백만원(USD 482,179천 포함)(전기말: 484,028백만원(USD 432,011천 포함))의 한도약정을 체결하고 있습니다.

(4) 보고기간말 현재 연결회사는 신한은행 등과 370,620백만원(전기말: 359,704백만원)을 한도로 일반대출약정을 체결하고 있습니다.

(5) 보고기간말 현재 연결회사는 (주)신한은행 등과 23,800백만원(전기말: 38,800백만원)을 한도로 구매카드 및 전자방식외상매출채권담보대출 계약을 체결하고 있습니다.

(6) 보고기간말 연결회사가 유형자산 취득을 위해 약정한 금액은 9,302백만원 (전기: 13,651백만원)입니다. 이 중 9,302백만원 (전기: 9,302백만원)은 건설중인자산에 포함되어 있습니다.

(7) 연결회사는 광진구와 에스이십사라이브홀 사용과 관련하여 2016년 5월 27일부터 10년간 연장하여 사용할 수 있는 사업운영권 협약을 2015년 10월 13일 체결하였습니다. 또한, 사업운영권과 관련하여 매년 토지사용료와 지역발전사업비를 납부하고 있습니다.

(8) 보고기간말 현재 연결회사가 손해배상 등과 관련하여 피소되어 계류중인 사건이 일부 있습니다. 보고기간말 현재 진행중인 소송사건의 결과를 예측할 수 없으며, 연결회사의 경영진은 동 사건의 결과가 연결재무제표에 미치는 영향은 중요하지 아니할 것으로 예상하고 있습니다.

#### (9) 라이선스 계약

1) 연결회사는 라이선스 계약과 관련하여 연간최소로열티를 지불하고 있으며, 당기 및 전기 중 지급수수료로 계상한 금액은 다음과 같습니다.

(단위: 천원)

라이선스 제공자	대상 브랜드	계약기간 종료일	지급수수료	
			당기	전기
NBA Properties, Inc	NBA	2025년 9월	3,092,471	2,661,511
	NBA KIDS	2025년 9월	359,884	201,813
NBA CHINA	NBA	2025년 9월	4,928,354	3,024,413
	NBA KIDS	2025년 9월	2,264,940	877,383
Ladies Professional Golf Association	LPGA	2028년 12월	795,340	706,020
PGA TOUR, Inc	PGA TOUR	2028년 12월	479,503	221,985
합 계			11,920,492	7,693,125



2) 연결회사의 라이선스 계약과 관련하여 당기말 이후 지급해야할 연간최소로열티 금액의 지급일정은 다음과 같습니다.

(외화단위: 1단위)

라이선스 제공자	대상 브랜드	1년 이하	1년 초과 5년 이내	5년초과	합계
NBA Properties, Inc	NBA	USD 2,509,650	USD 6,962,175	USD 0	USD 9,471,825
	NBA KIDS	USD 131,250	USD 532,500	USD 0	USD 663,750
NBA CHINA	NBA	USD 2,597,887	USD 14,353,712	USD 0	USD 16,951,598
	NBA KIDS	USD 1,654,815	USD 10,373,825	USD 0	USD 12,028,639
Ladies Professional Golf Association	LPGA	USD 900,000	USD 3,950,000	USD 1,500,000	USD 6,350,000
PGA TOUR, Inc	PGA TOUR	USD 600,000	USD 2,900,000	USD 1,900,000	USD 5,400,000

3) 연결회사는 라이선스 계약과 관련하여 계약기간 동안 다음과 같은 기타의무를 부담하고 있습니다.

라이선스 제공자	대상 브랜드	매장 수 유지(*1)	마케팅비용 지출
NBA Properties, Inc	NBA	O	O(*2)
	NBA KIDS	O	X
NBA CHINA	NBA	O	O(*3)
	NBA KIDS	O	O(*3)
Ladies Professional Golf Association	LPGA	O	X
PGA TOUR, Inc	PGA TOUR	O	O(*4)

(\*1) 연결회사의 매장 수를 각 계약년도별 일정 매장 수 이상으로 유지해야하는 의무입니다.

(\*2) 동 라이선스 계약과 관련하여 당기말 이후 지출해야할 최소 마케팅비용은 다음과 같습니다.

(외화단위: 1단위)

1년 이하	1년 초과 5년 이내	5년초과	합계
USD 2,280,000	USD 6,290,000	USD 0	USD 8,570,000

(\*3) 순매출액의 일정비율 이상을 마케팅 비용으로 사용해야 하는 의무입니다.

(\*4) 예상매출액의 일정비율 이상을 마케팅 비용으로 사용해야 하는 의무입니다.

#### 44. 특수관계자 거래

(1) 당기말과 전기말 현재 연결회사의 최상위 지배자는 김석환입니다.

(2) 회사와 매출 등 거래 또는 채권·채무 잔액이 있는 기타 특수관계자 및 관계기업

구분	당기말	전기말	비고
기타특수관계자	아이스타일이십사(주)	아이스타일이십사(주)	주요경영진이 지배하는 회사
	한세에스이십사파트너스(주)	한세에스이십사파트너스(주)	주요경영진이 지배하는 회사
	그립랩스(주)	-	주요경영진이 지배하는 회사
관계기업	멀티에셋 IPO 타겟 전문사모 증권 투자신탁 제1호	멀티에셋 IPO 타겟 전문사모 증권 투자신탁 제1호	-
	우리 글로벌 블록체인 투자조합 15호	-	-
	리딩-디 신기술조합 제1호	-	-
	VII파트너스 헬스케어 투자조합	-	-
	DX글로벌컨텐츠투자조합	-	-
	우리-모노 고성장 투자조합18호	-	-
	엔피엑스웬락스콘텐츠신기술투자조합	-	-
	엔피엑스콘텐츠펀드1 창업벤처전문사모투자합자회사	-	-
	엔피엑스케이 디지털콘텐츠 신기술사업투자조합	-	-
	빅웨이브엔터테인먼트 주식회사	-	-

(3) 매출 및 매입 등 거래

##### 1) 당기

(단위: 천원)

구분	회사명	매출	기타비용
기타특수관계자	아이스타일이십사(주)	719,114	7,706,434
	한세에스이십사파트너스(주)	864	383,626
	(주)그립랩스	10,224	-
합계		730,202	8,090,060

##### 2) 전기

(단위: 천원)

구분	회사명	매출	무형자산의 처분	기타비용
기타특수관계자	아이스타일이십사(주)	1,956,713	1,409,000	3,381,118
주요경영진		71	-	-
합계		1,956,784	1,409,000	3,381,118

(4) 특수관계자에 대한 채권·채무의 주요 잔액

1) 당기말

(단위: 천원)

구분	회사명	채권(*)		채무
		매출채권	미수금	기타채무
기타특수관계자	아이스타일이십사(주)	2,469,100	20,611	302,259
	한세에스이십사파트너스(주)	-	121,874	-
	(주)그립랩스	8,304	-	-
합계		2,477,404	142,485	302,259

(\*) 특수관계자 채권에 대하여 대손경험이 없어 설정된 대손충당금은 없습니다.

2) 전기말

(단위: 천원)

구분	회사명	채권(*)		채무
		매출채권	미수금	기타채무
기타특수관계자	아이스타일이십사(주)	372,090	60,625	335,177
	한세에스이십사파트너스(주)	-	-	44,675
합계		372,090	60,625	379,852

(\*) 특수관계자 채권에 대하여 대손경험이 없어 설정된 대손충당금은 없습니다.

(5) 특수관계자와의 자금거래

1) 당기

(단위: 천원)

구분	회사명	출자	배당금수취
관계기업	우리 글로벌 블록체인 투자조합 15호	-	5,159,123
	멀티에셋 IPO 타겟 전문사모 증권투자신탁 제1호	-	838,993
	리딩-디 신기술조합 제1호	1,000,000	-
	VII파트너스 헬스케어 투자조합	5,000,000	-
	DK글로벌컨텐츠투자조합	1,300,000	-
	우리-모노 고성장 투자조합18호	5,200,000	-

구분	회사명	출자	배당금수취
	엔피엑스웰릭스콘텐츠기술투자조합	5,000,000	-
	엔피엑스콘텐츠펀드1 창업벤처전문사모투자합자회사	500,000	-
	엔피엑스케이 디지털콘텐츠 신기술사업투자조합	5,000,000	-
	빅웨이브엔터테인먼트 주식회사	900,018	-
	합계	23,900,018	5,998,116

## 2) 전기

(단위: 천원)

구분	회사명	출자
관계기업	멀티에셋 IPO 타겟 전문사모 증권투자신탁 제1호	10,000,000

## (6) 지급보증

### 1) 제공받는 지급보증

보고기간말 현재 연결회사가 특수관계자로부터 제공받은 지급보증제공 내역은 다음과 같습니다.

(원화단위: 천원, 외화단위: 일단위)

구분	제공자	내용	지급보증처	보증금액			
				당기말		전기말	
지급보증	한세에스24홀딩스(주) 대표이사	차입금지급보증	신한은행 등	KRW	81,000,000	KRW	58,200,000
연대보증	한세실업(주) 대표이사		대구은행 등	USD	48,000,000	USD	24,000,000

## (7) 주요 경영진에 대한 보상

연결회사는 기업활동의 계획·운영·통제에 대한 중요한 권한과 책임을 가진 등기임원, 비등기임원(사외이사 포함)을 경영진으로 판단하였으며, 당기 및 전기 중 연결회사의 주요 경영진에 대한 보상의 내용은 다음과 같습니다.

(단위: 천원)

구분	당기	전기
단기급여	12,906,302	12,331,851
퇴직급여	941,421	953,697
합계	13,847,723	13,285,548

#### 45. 중단 영업

##### (1) 중단영업의 내용

전기 연결회사는 PT.HANSAE YES24 INDONESIA 법인 및 PT. YES24 ENT INDO NESIA 법인을 폐업하였고, (주)한국이퍼브 법인의 해산을 결의하였습니다.

상기 영업 중단으로 인하여 연결회사의 연결포괄손익계산서와 연결현금흐름표는 중단사업과 계속사업으로 구분되어 표시되어 있습니다.

##### (2) 중단영업손익

당기 및 전기 중 현재 중단영업손익으로 표시된 주요 내역은 다음과 같습니다.

##### 1) 당기

(단위: 천원)

구분	PT.HANSAE YES24 INDONESIA	(주)한국이퍼브
매출	-	-
매출원가	-	(1,019)
매출총이익	-	1,019
판매비와관리비	-	466,897
영업이익	-	(465,878)
영업외수익	-	257,905
영업외비용	-	322,854
세전중단영업이익	-	(530,827)
법인세비용	-	-
법인세차감후중단영업이익	-	(530,827)
연결조정	-	-
조정 후 중단영업이익	-	(530,827)

## 2) 전기

(단위: 천원)

구분	PT.HANSAE YES24 INDONESIA	(주)한국이퍼브
매출	-	8,001,545
매출원가	-	7,517,625
매출총이익	-	483,920
판매비와관리비	49,685	1,349,404
영업이익	(49,685)	(865,484)
영업외수익	-	48,180
영업외비용	99,716	27,025
세전중단영업이익	(149,401)	(844,329)
법인세비용	162,222	-
법인세차감후중단영업이익	(311,623)	(844,329)
연결조정	162,222	-
조정 후 중단영업이익	(149,401)	(844,329)

## (3) 중단영업에서 발생한 현금흐름

당기 및 전기 중단영업과 관련된 현금흐름은 다음과 같습니다.

### 1) 당기

(단위: 천원)

구분	PT.HANSAE YES24 INDONESIA	(주)한국이퍼브
영업활동으로 인한 현금흐름	-	(15,595)
투자활동으로 인한 현금흐름	-	-
재무활동으로 인한 현금흐름	-	-

### 2) 전기

(단위: 천원)

구분	PT.HANSAE YES24 INDONESIA	(주)한국이퍼브
영업활동으로 인한 현금흐름	(121,987)	(323,340)
투자활동으로 인한 현금흐름	-	-
재무활동으로 인한 현금흐름	-	-



#### 4. 재무제표

##### 재무상태표

제 40 기      2021.12.31 현재  
제 39 기      2020.12.31 현재  
제 38 기      2019.12.31 현재

(단위 : 원)

	제 40 기	제 39 기	제 38 기
자산			
유동자산	2,533,124,929	2,608,760,343	1,716,089,957
현금및현금성자산	3,384,708	3,174,721	3,796,351
매출채권 및 기타채권	2,092,117,811	1,937,092,982	1,065,818,513
기타유동자산	437,622,410	668,492,640	646,475,093
비유동자산	179,089,510,351	184,269,329,316	158,278,437,047
장기매출채권 및 기타비유동채권	174,076,000	174,076,000	174,076,000
기타포괄손익-공정가치금융자산	154,791,201	154,791,201	154,791,201
종속기업투자	176,821,154,366	176,821,154,366	150,631,453,011
유형자산	182,626,334	205,823,024	150,861,594
사용권자산	580,631,972	877,268,645	1,119,712,882
투자부동산		6,001,988,822	6,005,920,008
무형자산	42,847,049	34,227,258	41,622,351
이연법인세자산	1,133,383,429		
자산총계	181,622,635,280	186,878,089,659	159,994,527,004
부채			
유동부채	45,808,873,354	79,788,261,693	23,573,371,802
매입채무 및 기타유동채무	547,671,838	733,371,474	1,352,185,781
단기차입금	43,846,053,408	76,769,122,611	20,046,258,088
기타유동금융부채	321,480,847	557,470,119	573,371,651
유동리스부채	331,005,854	331,005,854	315,825,067
당기법인세부채	88,299,057	703,302,245	578,533,875
기타유동부채	674,362,350	693,989,390	707,197,340
비유동부채	28,695,597,264	5,989,409,141	37,352,206,587
장기차입금	23,000,000,000		31,000,000,000



	제 40 기	제 39 기	제 38 기
장기리스부채	299,269,742	594,407,324	835,316,616
순확정급여부채	5,396,327,522	5,282,842,860	5,354,281,648
이연법인세부채		112,158,957	162,608,323
부채총계	74,504,470,618	85,777,670,834	60,925,578,389
자본			
자본금	20,000,000,000	20,000,000,000	20,000,000,000
기타불입자본	9,441,463,966	9,441,463,966	9,441,463,966
기타자본구성요소	(113,262,863)	(113,262,863)	(113,262,863)
이익잉여금(결손금)	77,789,963,559	71,772,217,722	69,740,747,512
자본총계	107,118,164,662	101,100,418,825	99,068,948,615
자본과부채총계	181,622,635,280	186,878,089,659	159,994,527,004

포괄손익계산서

제 40 기 2021.01.01 부터 2021.12.31 까지

제 39 기 2020.01.01 부터 2020.12.31 까지

제 38 기 2019.01.01 부터 2019.12.31 까지

(단위 : 원)

	제 40 기	제 39 기	제 38 기
수익(매출액)	19,205,964,229	19,781,181,351	18,299,228,636
매출총이익	19,205,964,229	19,781,181,351	18,299,228,636
판매비와관리비	6,160,737,363	5,487,072,763	5,655,049,660
영업이익(손실)	13,045,226,866	14,294,108,588	12,644,178,976
기타이익	4,982,831,896	1,002,243,444	884,497,173
기타손실	1,150,566,898	995,844,963	7,376,910,167
금융수익	53,223,386	145,224,780	133,137,555
금융원가	1,926,309,359	1,640,465,598	1,753,418,108
법인세비용차감전순이익(손실)	15,004,405,891	12,805,266,251	4,531,485,429
법인세비용(수익)	(773,713,816)	1,005,459,343	1,013,266,079
당기순이익(손실)	15,778,119,707	11,799,806,908	3,518,219,350
기타포괄손익	55,072,880	47,110,052	(198,983,777)
당기손익으로 재분류되지 않는항목(세후기타포괄손익)	55,072,880	47,110,052	(198,983,777)
기타포괄손익-공정가치 금융자산 평가손익			(113,262,863)
순확정급여부채의 재측정요소	55,072,880	47,110,052	(85,720,914)
총포괄손익	15,833,192,587	11,846,916,960	3,319,235,573
주당이익			
기본및희석주당이익(손실) (단위 : 원)	402	301	90

### 자본변동표

제 40 기 2021.01.01 부터 2021.12.31 까지

제 39 기 2020.01.01 부터 2020.12.31 까지

제 38 기 2019.01.01 부터 2019.12.31 까지

(단위 : 원)

	자본				
	자본금	기타불입자본	기타자본구성요소	이익잉여금	자본 합계
2019.01.01 (기초자본)	20,000,000,000	9,441,463,966		74,945,842,216	104,387,306,182
당기순이익(손실)				3,518,219,350	3,518,219,350
순확정급여부채의 재측정요소				(85,720,914)	(85,720,914)
배당금지급				(8,637,593,140)	(8,637,593,140)
자기주식 거래로 인한 증감					
기타포괄손익-공정가치 측정 금융자산 평가손익			(113,262,863)		(113,262,863)
2019.12.31 (기말자본)	20,000,000,000	9,441,463,966	(113,262,863)	69,740,747,512	99,068,948,615
2020.01.01 (기초자본)	20,000,000,000	9,441,463,966	(113,262,863)	69,740,747,512	99,068,948,615
당기순이익(손실)				11,799,806,908	11,799,806,908
순확정급여부채의 재측정요소				47,110,052	47,110,052
배당금지급				(9,815,446,750)	(9,815,446,750)
자기주식 거래로 인한 증감					
기타포괄손익-공정가치 측정 금융자산 평가손익					
2020.12.31 (기말자본)	20,000,000,000	9,441,463,966	(113,262,863)	71,772,217,722	101,100,418,825
2021.01.01 (기초자본)	20,000,000,000	9,441,463,966	(113,262,863)	71,772,217,722	101,100,418,825
당기순이익(손실)				15,778,119,707	15,778,119,707
순확정급여부채의 재측정요소				55,072,880	55,072,880
배당금지급				(9,815,446,750)	(9,815,446,750)
자기주식 거래로 인한 증감					
기타포괄손익-공정가치 측정 금융자산 평가손익					
2021.12.31 (기말자본)	20,000,000,000	9,441,463,966	(113,262,863)	77,789,963,559	107,118,164,662

### 현금흐름표

제 40 기 2021.01.01 부터 2021.12.31 까지

제 39 기 2020.01.01 부터 2020.12.31 까지

제 38 기 2019.01.01 부터 2019.12.31 까지

(단위 : 원)

	제 40 기	제 39 기	제 38 기
영업활동현금흐름	9,617,053,367	10,606,496,212	9,726,857,398
영업으로부터 창출된 현금흐름	2,383,025,330	2,862,065,820	5,744,065,860
이자수취	53,223,386	145,224,780	133,137,555
이자지급	(1,926,309,359)	(1,640,465,598)	(1,753,418,108)
법인세납부(환급)	(1,102,364,990)	(944,427,790)	(3,046,497,009)
배당금수취(영업)	10,209,479,000	10,184,099,000	8,649,569,100
투자활동현금흐름	10,458,391,879	(26,257,790,957)	(995,750,000)
유형자산의 처분			4,250,000
매각예정분류자산의 처분	10,450,000,000		
기타채권의 회수	27,690,759		
단기대여금및기타채권의 취득			(1,000,000,000)
종속기업에 대한 투자자산의 취득		(26,189,701,355)	
유형자산의 취득		(64,886,762)	
무형자산의 취득	(19,298,880)	(3,202,840)	
재무활동현금흐름	(20,075,364,723)	15,650,765,072	(8,731,659,877)
차입금의 차입	41,951,147,651	54,570,525,024	36,363,267,686
차입금의 상환	(51,915,928,042)	(28,836,173,225)	(36,206,263,708)
배당금지급	(9,815,446,750)	(9,815,446,750)	(8,637,593,140)
리스부채의 상환	(295,137,582)	(268,139,977)	(251,070,715)
환율변동효과 반영전 현금및현금성자산의 순증가(감소)	80,523	(529,673)	(552,479)
현금및현금성자산에 대한 환율변동효과	129,464	(91,957)	42,787
현금및현금성자산의 순증가(감소)	209,987	(621,630)	(509,692)
기초현금및현금성자산	3,174,721	3,796,351	4,306,043
기말현금및현금성자산	3,384,708	3,174,721	3,796,351

## 5. 재무제표 주석

제 40 기 : 2021년 1월 1일부터 2021년 12월 31일까지

제 39 기 : 2020년 1월 1일부터 2020년 12월 31일까지

한세에스24홀딩스주식회사

### 1. 일반사항

한세에스24홀딩스주식회사(이하 '회사')는 1982년 11월 16일 의류 등의 제조 및 판매 등에 관한 사업을 영위할 목적으로 설립되었으며, 본사는 서울특별시 영등포구 은행로에 소재하고 있습니다. 회사는 2000년 1월 6일에 주식을 한국거래소(KRX)가 개설한 유가증권시장에 상장하였습니다. 한편, 회사는 2009년 1월 1일자로 의류사업부문을 분리하여 신설법인인 한세실업주식회사로 인적분할의 방법으로 분할하였으며, 분할 이후 상호를 한세실업주식회사에서 한세에스24홀딩스주식회사로 변경하고 지주회사로 전환하여 투자사업부문을 영위하고 있습니다.

회사는 설립 이래 수차의 유무상증자 및 인적분할을 거쳐 보고기간말 현재 납입자본금은 20,000백만원이며, 보고기간말 현재 당사의 최대주주인 김석환과 그 특수관계자의 지분율은 79.72%입니다.

### 2. 중요한 회계정책

다음은 재무제표의 작성에 적용된 주요한 회계정책입니다. 이러한 정책은 별도의 언급이 없다면, 표시된 회계기간에 계속적으로 적용됩니다.

#### 2.1 재무제표 작성기준

회사의 재무제표는 한국채택국제회계기준(이하 '기업회계기준')에 따라 작성되었습니다. 한국채택국제회계기준은 국제회계기준위원회('IASB')가 발표한 기준서와 해석서 중 대한민국이 채택한 내용을 의미합니다.

한국채택국제회계기준은 재무제표 작성시 중요한 회계추정의 사용을 허용하고 있으며, 회계정책을 적용함에 있어 경영진의 판단을 요구하고 있습니다. 보다 복잡하고 높은 수준의 판단이 필요한 부분이나 중요한 가정 및 추정이 필요한 부분은 주석3에서 설명하고 있습니다.

## 2.2 회계정책과 공시의 변경

### (1) 회사가 채택한 제·개정 기준서 및 해석서

회사는 2021년 1월 1일로 개시하는 회계기간부터 다음의 제·개정 기준서 및 해석서를 신규로 적용하였습니다.

- 기업회계기준서 제 1116호 '리스' 개정 - 코로나19 관련 임차료 할인 등에 대한 실무적 간편법

실무적 간편법으로, 리스이용자는 코로나19의 직접적인 결과로 발생한 임차료 할인 등이 리스변경에 해당하는지 평가하지 않을 수 있습니다. 이러한 선택을 한 리스이용자는 임차료 할인 등으로 인한 리스료 변동을 그러한 변동이 리스변경이 아닐 경우에 이 기준서가 규정하는 방식과 일관되게 회계처리하여야 합니다. 해당 기준서의 개정이 재무제표에 미치는 중요한 영향은 없습니다.

- 기업회계기준서 제1109호 '금융상품', 제1039호 '금융상품: 인식과 측정', 제1107호 '금융상품: 공시', 제 1104호 '보험계약' 및 제 1116호 '리스' 개정 - 이자율지표 개혁(2단계 개정)

이자율지표개혁과 관련하여 상각후원가로 측정되는 금융상품의 이자율지표 대체시 장부금액이 아닌 유효이자율을 조정하고, 위험회피관계에서 이자율지표 대체가 발생한 경우에도 중단없이 위험회피회계를 계속할 수 있도록 하는 등의 예외규정을 포함하고 있습니다. 해당 기준서의 개정이 재무제표에 미치는 중요한 영향은 없습니다.

## (2) 회사가 적용하지 않은 제·개정 기준서 및 해석서

제정 또는 공표되었으나 시행일이 도래하지 않아 회사가 조기 적용하지 아니한 제개정 기준서 및 해석서는 다음과 같습니다.

### - 기업회계기준서 제1103호 '사업결합' 개정 - 개념체계의 인용

인식할 자산과 부채의 정의를 개정된 재무보고를 위한 개념체계를 참조하도록 개정되었으나, 기업회계기준서 제1037호 '충당부채, 우발부채 및 우발자산' 및 해석서 제2121호 '부담금'의 적용범위에 포함되는 부채 및 우발부채에 대해서는 해당 기준서를 적용하도록 예외를 추가하고, 우발자산이 취득일에 인식되지 않는다는 점을 명확히 하였습니다. 동 개정사항은 2022년 1월 1일 이후 시작하는 회계연도부터 적용되며, 조기적용이 허용됩니다. 회사는 동 개정으로 인해 재무제표에 중요한 영향은 없을 것으로 예상하고 있습니다.

### - 기업회계기준서 제1016호 '유형자산' 개정 - 의도한 사용 전의 매각금액

기업이 자산을 의도한 방식으로 사용하기 전에 생산된 품목의 판매에서 발생하는 수익을 생산원가와 함께 당기손익으로 인식하도록 요구하며, 유형자산의 취득원가에서 차감하는 것을 금지하고 있습니다. 동 개정사항은 2022년 1월 1일 이후 시작하는 회계연도부터 적용되며, 조기적용이 허용됩니다. 회사는 동 개정으로 인해 재무제표에 중요한 영향은 없을 것으로 예상하고 있습니다.

### - 기업회계기준서 제1037호 '충당부채, 우발부채 및 우발자산' 개정 - 손실부담계약: 계약이행원가

손실부담계약을 식별할 때 계약이행원가의 범위를 계약 이행을 위한 증분원가와 계약 이행에 직접 관련되는 다른 원가의 배분이라는 점을 명확히 하였습니다. 동 개정사항은 2022년 1월 1일 이후 시작하는 회계연도부터 적용되며, 조기적용이 허용됩니다. 회사는 동 개정으로 인해 재무제표에 중요한 영향은 없을 것으로 예상하고 있습니다.

- 기업회계기준서 제1001호 '재무제표 표시' 개정 - 부채의 유동/비유동 분류

보고기간말 현재 존재하는 실질적인 권리에 따라 유동 또는 비유동으로 분류되며, 부채의 결제를 연기할 수 있는 권리의 행사가능성이나 경영진의 기대는 고려하지 않습니다. 또한, 부채의 결제에 자기지분상품의 이전도 포함되나, 복합금융상품에서 자기지분상품으로 결제하는 옵션이 지분상품의 정의를 충족하여 부채와 분리하여 인식된 경우는 제외됩니다. 동 개정사항은 2023년 1월 1일 이후 시작하는 회계연도부터 적용하며, 조기적용이 허용됩니다. 회사는 동 개정으로 인해 재무제표에 중요한 영향은 없을 것으로 예상하고 있습니다.

- 기업회계기준서 제 1116호 '리스' 개정 - 2021년 6월 30일 후에도 제공되는 코로나19 관련 임차료 할인 등

코로나19의 직접적인 결과로 발생한 임차료 할인 등(rent concession)이 리스변경에 해당하는지 평가하지 않을 수 있도록 하는 실무적 간편법의 적용대상이 2022년 6월 30일 이전에 지급하여야 할 리스료에 영향을 미치는 리스료 감면으로 확대되었습니다. 동 개정사항은 2021년 4월 1일 이후 시작하는 회계연도부터 적용되며, 조기도입이 가능합니다. 회사는 동 개정으로 인해 재무제표에 중요한 영향은 없을 것으로 예상하고 있습니다.

- 기업회계기준서 제1001호 '재무제표 표시' - '회계정책'의 공시

중요한 회계정책을 정의하고 공시하도록 하며, 중요성 개념을 적용하는 방법에 대한 지침을 제공하기 위하여 국제회계기준 실무서 2 '회계정책 공시'를 개정하였습니다. 동 개정 사항은 2023년 1월 1일 이후 최초로 시작하는 회계연도부터 적용되며 조기 적용이 허용됩니다. 회사는 동 개정으로 인해 재무제표에 중요한 영향은 없을 것으로 예상하고 있습니다.



- 기업회계기준서 제1008호 '회계정책, 회계추정의 변경 및 오류' - '회계추정'의 정의

회계추정을 정의하고, 회계정책의 변경과 구별하는 방법을 명확히 하였습니다. 동 개정 사항은 2023년 1월 1일 이후 최초로 시작하는 회계연도부터 적용되며 조기적용이 허용됩니다. 회사는 동 개정으로 인해 재무제표에 중요한 영향은 없을 것으로 예상하고 있습니다.

- 기업회계기준서 제1012호 '법인세' - 단일거래에서 생기는 자산과 부채에 대한 이연법인세

자산 또는 부채가 최초로 인식되는 거래의 최초 인식 예외 요건에 거래시점 동일한 가산할 일시적차이와 차감할 일시적차이를 발생시키지 않는 거래라는 요건을 추가하였습니다. 동 개정사항은 2023년 1월 1일 이후 시작하는 회계연도부터 적용하며, 조기적용이 허용됩니다. 회사는 동 개정으로 인해 재무제표에 중요한 영향은 없을 것으로 예상하고 있습니다.

- 한국채택국제회계기준 연차개선 2018-2020

한국채택국제회계기준 연차개선 2018-2020은 2022년 1월 1일 이후 시작하는 회계연도부터 적용되며, 조기적용이 허용됩니다. 회사는 동 개정으로 인해 재무제표에 중요한 영향은 없을 것으로 예상하고 있습니다.

· 기업회계기준서 제1101호 '한국채택국제회계기준의 최초 채택': 최초채택기업인 종속기업

· 기업회계기준서 제1109호 '금융상품': 금융부채 제거 목적의 10% 테스트 관련 수수료

· 기업회계기준서 제1116호 '리스': 리스 인센티브

· 기업회계기준서 제1041호 '농림어업': 공정가치 측정

## 2.3 종속기업, 공동기업 및 관계기업

회사의 재무제표는 기업회계기준서 제1027호 '별도재무제표'에 따른 별도재무제표입니다. 종속기업, 공동기업 및 관계기업 투자는 직접적인 지분투자에 근거하여 원가로 측정하고 있으며, 다만 한국채택국제회계기준으로의 전환일 시점에는 전환일 시점의 과거회계기준에 따른 장부금액을 간주원가로 사용하였습니다. 또한, 종속기업, 공동기업 및 관계기업으로부터 수취하는 배당금은 배당에 대한 권리가 확정되는 시점에 당기손익으로 인식하고 있습니다.

## 2.4 외화환산

### (1) 기능통화와 표시통화

회사는 재무제표에 포함되는 항목들을 영업활동이 이루어지는 주된 경제환경에서의 통화('기능통화')를 적용하여 측정하고 있습니다. 회사의 기능통화는 대한민국 원화이며, 재무제표는 대한민국 원화로 표시되어 있습니다.

### (2) 외화거래와 보고기간말의 환산

외화거래는 거래일의 환율 또는 재측정되는 항목인 경우 평가일의 환율을 적용한 기능통화로 인식됩니다. 외화거래의 결제나 화폐성 외화 자산·부채의 환산에서 발생하는 외환차이는 당기손익으로 인식됩니다.

차입금과 관련된 외환차이는 손익계산서에 금융원가로 표시되며, 다른 외환차이는 기타수익 또는 기타비용에 표시됩니다.

비화폐성 금융자산·부채로부터 발생하는 외환차이는 공정가치 변동손익의 일부로 보아 당기손익-공정가치 측정 지분상품으로부터 발생하는 외환차이는 당기손익으로, 기타포괄손익-공정가치 측정 지분상품의 외환차이는 기타포괄손익에 포함하여 인식됩니다.

## 2.5 금융자산

### (1) 분류

회사는 다음의 측정 범주로 금융자산을 분류합니다.

- 당기손익-공정가치 측정 금융자산
- 기타포괄손익-공정가치 측정 금융자산
- 상각후원가 측정 금융자산

금융자산은 금융자산의 관리를 위한 사업모형과 금융자산의 계약상 현금흐름 특성에 근거하여 분류합니다.

공정가치로 측정하는 금융자산의 손익은 당기손익 또는 기타포괄손익으로 인식합니다. 채무상품에 대한 투자는 해당 자산을 보유하는 사업모형에 따라 그 평가손익을 당기손익 또는 기타포괄손익으로 인식합니다. 회사는 금융자산을 관리하는 사업모형을 변경하는 경우에만 채무상품을 재분류합니다.

단기매매항목이 아닌 지분상품에 대한 투자는 최초 인식시점에 후속적인 공정가치 변동을 기타포괄손익으로 표시할 것을 지정하는 취소불가능한 선택을 할 수 있습니다. 지정되지 않은 지분상품에 대한 투자의 공정가치 변동은 당기손익으로 인식합니다.

### (2) 측정

회사는 최초 인식시점에 금융자산을 공정가치로 측정하며, 당기손익-공정가치 측정 금융자산이 아닌 경우에 해당 금융자산의 취득과 직접 관련되는 거래원가는 공정가치에 가산합니다. 당기손익-공정가치 측정 금융자산의 거래원가는 당기손익으로 비용처리합니다.

## ① 채무상품

금융자산의 후속적인 측정은 금융자산의 계약상 현금흐름 특성과 그 금융자산을 관리하는 사업모형에 근거합니다. 회사는 채무상품을 다음의 세 범주로 분류합니다.

### (가) 상각후원가

계약상 현금흐름을 수취하기 위해 보유하는 것이 목적인 사업모형 하에서 금융자산을 보유하고, 계약상 현금흐름이 원리금만으로 구성되어 있는 자산은 상각후원가로 측정합니다. 상각후원가로 측정하는 금융자산으로서 위험회피관계의 적용 대상이 아닌 금융자산의 손익은 해당 금융자산을 제거하거나 손상할 때 당기손익으로 인식합니다. 유효이자율법에 따라 인식하는 금융자산의 이자수익은 '금융수익'에 포함됩니다.

### (나) 기타포괄손익-공정가치 측정 금융자산

계약상 현금흐름의 수취와 금융자산의 매도 둘 다를 통해 목적을 이루는 사업모형 하에서 금융자산을 보유하고, 계약상 현금흐름이 원리금만으로 구성되어 있는 금융자산은 기타포괄손익-공정가치로 측정합니다. 손상차손(환입)과 이자수익 및 외환손익을 제외하고는, 공정가치로 측정하는 금융자산의 평가손익은 기타포괄손익으로 인식합니다. 금융자산을 제거할 때에는 인식한 기타포괄손익누계액을 자본에서 당기손익으로 재분류합니다. 유효이자율법에 따라 인식하는 금융자산의 이자수익은 '금융수익'에 포함됩니다. 외환손익은 '기타수익 또는 기타비용'으로 표시하고 손상차손은 '기타 비용'으로 표시합니다.

### (다) 당기손익-공정가치측정 금융자산

상각후원가 측정이나 기타포괄손익-공정가치 측정 금융자산이 아닌 채무상품은 당기손익-공정가치로 측정됩니다. 위험회피관계가 적용되지 않는 당기손익-공정가치 측정 채무상품의 손익은 당기손익으로 인식하고 발생한 기간에 손익계산서에 '기타 수익 또는 기타비용'으로 표시합니다.

## ② 지분상품

회사는 모든 지분상품에 대한 투자를 후속적으로 공정가치로 측정합니다. 공정가치 변동을 기타포괄손익으로 표시할 것을 선택한 장기적 투자목적 또는 전략적 투자목적의 지분상품에 대해 기타포괄손익으로 인식한 금액은 해당 지분상품을 제거할 때에도 당기손익으로 재분류하지 않습니다. 이러한 지분상품에 대한 배당수익은 회사가 배당을 받을 권리가 확정된 때 '금융수익'으로 당기손익으로 인식합니다.

당기손익-공정가치로 측정하는 금융자산의 공정가치 변동은 손익계산서에 '기타수익 또는 기타비용'으로 표시합니다. 기타포괄손익-공정가치로 측정하는 지분상품에 대한 손상차손(환입)은 별도로 구분하여 인식하지 않습니다.

## (3) 손상

회사는 미래전망정보에 근거하여 상각후원가로 측정하거나 기타포괄손익-공정가치로 측정하는 채무상품에 대한 기대신용손실을 평가합니다. 손상 방식은 신용위험의 유의적인 증가 여부에 따라 결정됩니다. 단, 매출채권에 대해 회사는 채권의 최초 인식시점부터 전체기간 기대신용손실을 인식하는 간편법을 적용합니다.

## (4) 인식과 제거

금융자산의 정형화된 매입 또는 매도는 매매일에 인식하거나 제거합니다. 금융자산은 현금흐름에 대한 계약상 권리가 소멸하거나 금융자산을 양도하고 소유에 따른 위험과 보상의 대부분을 이전한 경우에 제거됩니다.

회사가 금융자산을 양도한 경우라도 채무자의 채무불이행시의 소구권 등으로 양도한 금융자산의 소유에 따른 위험과 보상의 대부분을 회사가 보유하는 경우에는 이를 제거하지 않고 그 양도자산 전체를 계속하여 인식하되, 수취한 대가를 금융부채로 인식하고 있습니다. 해당 금융부채는 재무상태표에 '차입금'으로 분류됩니다.

## (5) 금융상품의 상계

금융자산과 부채는 인식한 자산과 부채에 대해 법적으로 집행가능한 상계권리를 현재 보유하고 있고, 순액으로 결제하거나 자산을 실현하는 동시에 부채를 결제할 의도를 가지고 있을 때 상계하여 재무상태표에 순액으로 표시합니다. 법적으로 집행가능한 상계권리는 미래사건에 좌우되지 않으며, 정상적인 사업과정의 경우와 채무불이행의 경우 및 지급불능이나 파산의 경우에도 집행가능한 것을 의미합니다.

## 2.6 매출채권

매출채권은 유의적인 금융요소를 포함하지 않는 경우에는 무조건적인 대가의 금액으로, 유의적인 금융요소를 포함하는 경우에는 공정가치로 최초 인식합니다. 매출채권은 후속적으로 유효이자율법을 적용한 상각후원가에 손실충당금을 차감하여 측정됩니다.

## 2.7 유형자산

유형자산은 역사적원가에서 감가상각누계액과 손상차손누계액을 차감하여 표시됩니다. 역사적원가는 자산의 취득에 직접적으로 관련된 지출을 포함합니다.

토지를 제외한 자산은 취득원가에서 잔존가치를 제외하고, 다음의 추정 경제적 내용연수에 걸쳐 정액법으로 상각됩니다.

과 목	추정 내용연수
건물	50년
구축물	7~18년
차량운반구	4년
집기비품	4년

유형자산의 감가상각방법과 잔존가치 및 경제적 내용연수는 매 회계연도 말에 재검토되고 필요한 경우 추정의 변경으로 회계처리 됩니다.

## 2.8 차입원가

적격자산을 취득 또는 건설하는데 발생한 차입원가는 해당 자산을 의도된 용도로 사용할 수 있도록 준비하는 기간 동안 자본화되고, 적격자산을 취득하기 위한 특정목적 차입금의 일시적 운용에서 발생한 투자수익은 당 회계기간 동안의 자본화 가능 차입원가에서 차감됩니다. 기타 차입원가는 발생기간에 비용으로 인식됩니다.

## 2.9 정부보조금

정부보조금은 보조금의 수취와 정부보조금에 부가된 조건의 준수에 대한 합리적인 확신이 있을 때 공정가치로 인식됩니다. 자산관련보조금은 자산의 장부금액을 계산할 때 차감하여 표시되며, 수익관련보조금은 이연하여 정부보조금의 교부 목적과 관련된 비용에서 차감하여 표시됩니다.

## 2.10 무형자산

회사의 무형자산은 상표권과 소프트웨어로 구성되어 있으며, 개별적으로 취득한 상표권과 라이선스는 역사적 원가로 표시하고 있습니다. 한정된 내용연수를 가지는 다음의 무형자산은 추정내용연수동안 정액법으로 상각됩니다.

과 목	추정 내용연수
소프트웨어	5년
라이선스	2년
기타의 무형자산	5년

## 2.11 투자부동산

임대수익이나 투자차익을 목적으로 보유하고 있는 부동산은 투자부동산으로 분류됩니다. 투자부동산은 최초 인식시점에 원가로 측정되며, 최초 인식 후에는 원가에서 감가상각누계액과 손상차손누계액을 차감한 금액으로 표시됩니다. 투자부동산 중 토지를 제외한 투자부동산은 추정 경제적 내용연수 50년동안 정액법으로 상각됩니다.

## 2.12 비금융자산의 손상

영업권이나 내용연수가 비한정인 무형자산에 대하여는 매년, 상각대상 자산에 대하여는 자산손상을 시사하는 징후가 있을 때 손상검사를 수행하고 있습니다. 손상차손은 회수가능액(사용가치 또는 처분부대원가를 차감한 공정가치 중 높은 금액)을 초과하는 장부금액만큼 인식되고 영업권 이외의 비금융자산에 대한 손상차손은 매 보고기간말에 환입가능성이 검토됩니다.

## 2.13 매입채무와 기타 채무

매입채무와 기타 채무는 회사가 보고기간말 전에 재화나 용역을 제공받았으나 지급되지 않은 부채입니다. 매입채무와 기타 채무는 지급기일이 보고기간 후 12개월 후가 아니라면 유동부채로 표시되었습니다. 해당 채무들은 최초에 공정가치로 인식되고 후속적으로 유효이자율법을 적용한 상각후원가로 측정됩니다.

## 2.14 금융부채

### (1) 분류 및 측정

회사의 당기손익-공정가치 측정 금융부채는 단기매매목적의 금융상품입니다. 주로 단기간 내에 재매입할 목적으로 부담하는 금융부채는 단기매매금융부채로 분류됩니다.

당기손익-공정가치 측정 금융부채, 금융보증계약, 금융자산의 양도가 제거조건을 충족하지 못하는 경우에 발생하는 금융부채를 제외한 모든 비파생금융부채는 상각후원가로 측정하는 금융부채로 분류되고 있으며, 재무상태표 상 "매입채무 및 기타지급채무", "차입금" 및 "기타금융부채" 등으로 표시됩니다.

차입금은 공정가치에서 발생한 거래원가를 차감한 금액으로 최초 인식하고 이후 상각후원가로 측정합니다. 받은 대가(거래원가 차감 후)와 상환금액의 차이는 유효이자율법을 사용하여 기간에 걸쳐 당기손익으로 인식합니다. 차입한도를 제공받기 위해 지급한 수수료는 차입한도의 일부나 전부로서 차입을 실행할 가능성이 높은(probabl



e) 범위까지는 차입금의 거래원가로 인식합니다. 이 경우 수수료는 차입을 실행할 때까지 이연합니다. 차입한도약정의 일부나 전부로써 차입을 실행할 가능성이 높다는 증거가 없는 범위의 관련 수수료는 유동성을 제공하는 서비스에 대한 선급금으로서 자산으로 인식 후 관련된 차입한도기간에 걸쳐 상각합니다.

보고기간 후 12개월 이상 부채의 결제를 연기할 수 있는 무조건의 권리를 가지고 있지 않다면 차입금은 유동부채로 분류합니다.

## (2) 제거

금융부채는 계약상 의무가 이행, 취소 또는 만료되어 소멸되거나 기존 금융부채의 조건이 실질적으로 변경된 경우에 재무상태표에서 제거됩니다. 소멸하거나 제3자에게 양도한 금융부채의 장부금액과 지급한 대가(양도한 비현금자산이나 부담한 부채를 포함)의 차액은 당기손익으로 인식합니다.

## 2.15 금융보증계약

회사가 제공한 금융보증계약은 최초 인식시 공정가치로 측정되며, 후속적으로는 다음 중 큰 금액으로 측정하여 '기타금융부채'로 인식됩니다.

- (1) 금융상품의 손상규정에 따라 산정한 손실충당금
- (2) 최초 인식금액에서 기업회계기준서 제1115호에 따라 인식한 이익누계액을 차감한 금액

## 2.16 충당부채

과거사건의 결과로 현재의 법적의무나 의제의무가 존재하고, 그 의무를 이행하기 위한 자원의 유출가능성이 높으며, 당해 금액의 신뢰성 있는 추정이 가능한 경우 충당부채를 인식하고 있습니다. 충당부채는 의무를 이행하기 위해 예상되는 지출액의 현재가치로 측정되며, 시간경과로 인한 충당부채의 증가는 이자비용으로 인식됩니다.

## 2.17 당기법인세 및 이연법인세

법인세비용은 당기법인세와 이연법인세로 구성됩니다. 법인세는 기타포괄손익이나 자본에 직접 인식된 항목과 관련된 금액은 해당 항목에서 직접 인식하며, 이를 제외하고는 당기손익으로 인식됩니다.

당기법인세비용은 보고기간말 현재 제정되었거나 실질적으로 제정된 세법에 근거하여 측정합니다. 경영진은 적용 가능한 세법 규정이 해석에 따라 달라질 수 있는 상황에 대하여 회사가 세무신고 시 적용한 세무정책에 대하여 주기적으로 평가하고 있으며, 세무당국이 불확실한 법인세 처리를 수용할 가능성이 높은지 고려합니다. 회사는 법인세 측정 시 가장 가능성이 높은 금액 또는 기댓값 중 불확실성의 해소를 더 잘 예측할 것으로 예상되는 방법을 사용하여 불확실성의 영향을 반영합니다.

이연법인세는 자산과 부채의 장부금액과 세무기준액의 차이로 정의되는 일시적차이에 대하여 장부금액을 회수하거나 결제할 때의 예상 법인세효과로 인식됩니다. 다만, 사업결합 이외의 거래에서 자산·부채를 최초로 인식할 때 발생하는 이연법인세자산과 부채는 그 거래가 회계이익이나 과세소득에 영향을 미치지 않는다면 인식되지 않습니다.

이연법인세자산은 차감할 일시적차이가 사용될 수 있는 미래 과세소득의 발생가능성이 높은 경우에 인식됩니다.

종속기업 투자지분과 관련된 가산할 일시적차이에 대하여 소멸시점을 통제할 수 있는 경우, 그리고 예측가능한 미래에 일시적차이가 소멸하지 않을 가능성이 높은 경우를 제외하고 이연법인세부채를 인식하고 있습니다. 또한 이러한 자산으로부터 발생하는 차감할 일시적차이에 대하여 일시적차이가 예측가능한 미래에 소멸할 가능성이 높고 일시적차이가 사용될 수 있는 과세소득이 발생할 가능성이 높은 경우에만 이연법인세자산을 인식하고 있습니다.

이연법인세 자산과 부채는 법적으로 당기법인세자산과 당기법인세부채를 상계할 수 있는 권리를 회사가 보유하고 있고, 이연법인세 자산과 부채가 동일한 과세당국에 의해서 부과되는 법인세와 관련된 경우에 상계합니다. 당기법인세 자산과 부채는 법적

으로 상계할 수 있는 권리를 회사가 보유하고 있고, 순액으로 결제할 의도가 있거나 자산을 실현하는 동시에 부채를 결제하려는 의도가 있는 경우에 상계합니다.

## 2.18 종업원급여

### (1) 퇴직급여

회사는 확정급여제도를 운영하고 있으며, 확정급여제도는 확정기여제도를 제외한 모든 퇴직연금제도입니다.

일반적으로 확정급여제도는 연령, 근속연수나 급여수준 등의 요소에 의하여 종업원이 퇴직할 때 지급 받을 퇴직연금급여의 금액이 확정됩니다. 확정급여제도와 관련하여 재무상태표에 계상된 부채는 보고기간말 현재 확정급여채무의 현재가치에서 사외 적립자산의 공정가치를 차감한 금액입니다. 확정급여채무는 매년 독립된 보험계리인에 의해 예측단위적립방식에 따라 산정되며, 확정급여채무의 현재가치는 그 지급시점과 만기가 유사한 우량회사채의 이자율로 기대미래현금유출액을 할인하여 산정됩니다. 한편, 순확정급여부채와 관련한 재측정요소는 기타포괄손익으로 인식됩니다.

제도개정, 축소 또는 정산이 발생하는 경우에는 과거근무원가 또는 정산으로 인한 손익은 당기손익으로 인식됩니다.

## 2.19 수익인식

수익은 회사의 통상적인 활동에서 발생하는 배당금수익 및 용역의 제공에 대하여 받았거나 받을 대가의 공정가치로 구성되어 있습니다.

수익금액을 신뢰성 있게 측정할 수 있고, 미래의 경제적 효익이 기업에 유입될 가능성이 높으며, 다음에서 설명하고 있는 회사의 활동별 특정 요건을 충족하는 경우에 수익을 인식하고 있습니다. 회사의 추정은 고객의 유형, 거래의 유형 및 개별 거래조건 등의 과거 자료를 바탕으로 하고 있습니다.

### (1) 배당수익

배당수익은 배당금을 받을 권리가 확정되는 시점에 인식하고 있습니다.

### (2) 용역의 제공

회사는 중속기업에게 경영자문용역을 정액계약으로 제공하고 있으며, 정액계약의 경우 제공된 기간에 걸쳐 정액법으로 인식하고 있습니다. 상표권사용수익은 관련된 계약의 경제적 실질을 반영하여 발생기준에 따라 인식하고 있습니다.

## 2.20 리스

### (1) 리스이용자

회사는 다양한 사무실, 창고를 리스하고 있습니다. 리스계약은 일반적으로 1~3년의 고정기간으로 체결되지만 아래 (2)에서 설명하는 연장선택권이 있을 수 있습니다.

계약에는 리스요소와 비리스요소가 모두 포함될 수 있습니다. 회사는 상대적 개별 가격에 기초하여 계약 대가를 리스요소와 비리스요소에 배분하였습니다. 그러나 회사가 리스이용자인 부동산 리스의 경우 리스요소와 비리스요소를 분리하지 않고 하나의 리스요소로 회계처리하는 실무적 간편법을 적용하였습니다.

리스조건은 개별적으로 협상되며 다양한 계약조건을 포함합니다. 리스계약에 따라 부과되는 다른 제약은 없지만 리스자산을 차입금의 담보로 제공할 수는 없습니다.

회사는 계약이 집행가능한 기간 내에서 해지불능기간에 리스이용자가 연장선택권을 행사할 것이 상당히 확실한 경우의 그 대상기간과 종료선택권을 행사하지 않을 것이 상당히 확실한 경우의 그 대상기간을 포함하여 리스기간을 산정합니다. 회사는 리스이용자와 리스제공자가 각각 다른 당사자의 동의 없이 종료할 수 있는 권리가 있는 경우 계약을 종료할 때 부담할 경제적 불이익을 고려하여 집행가능한 기간을 산정합니다.

리스에서 생기는 자산과 부채는 최초에 현재가치기준으로 측정합니다. 리스부채는 다음 리스료의 순현재가치를 포함합니다.

- 받을 리스 인센티브를 차감한 고정리스료(실질적인 고정리스료 포함)
- 개시일 현재 지수나 요율을 사용하여 최초 측정한, 지수나 요율(이율)에 따라 달라지는 변동리스료
- 잔존가치보중에 따라 회사(리스이용자)가 지급할 것으로 예상되는 금액
- 회사(리스이용자)가 매수선택권을 행사할 것이 상당히 확실한 경우에 그 매수선택권의 행사가격
- 리스기간이 회사(리스이용자)의 종료선택권 행사를 반영하는 경우에 그 리스를 종료하기 위하여 부담하는 금액

리스이용자가 리스 연장선택권을 행사할 것이 상당히 확실한(reasonably certain) 경우 그 선택권의 행사에 따라 지급할 리스료 또한 리스부채의 측정에 포함됩니다.

리스의 내재이자율을 쉽게 산정할 수 있는 경우 그 이자율로 리스료를 할인합니다. 내재이자율을 쉽게 산정할 수 없는 경우에는 리스이용자가 비슷한 경제적 환경에서 비슷한 기간에 걸쳐 비슷한 담보로 사용권자산과 가치가 비슷한 자산을 획득하는 데 필요한 자금을 차입한다면 지급해야 할 이자율인 리스이용자의 증분차입이자율을 사용합니다.

회사는 증분차입이자율을 다음과 같이 산정합니다.

- 가능하다면 개별 리스이용자가 받은 최근 제3자 금융 이자율에 제3자 금융을 받은 이후 재무상태의 변경을 반영
- 최근 제3자 금융을 받지 않은 리스의 경우 무위험이자율에 신용위험을 조정하는 상향 접근법을 사용
- 국가, 통화, 담보, 보증과 같은 리스에 특정한 조정을 반영

개별 리스이용자가 리스와 비슷한 지급일정을 가진 분할상환 차입금 이자율을 쉽게 관측(최근의 금융 또는 시장 자료를 통해)할 수 있는 경우, 회사는 증분차입이자율을 산정할 때 그 이자율을 시작점으로 사용합니다.

회사는 지수나 요율에 따라 달라지는 변동리스료의 경우 지수나 요율이 유효할 때까지 리스부채에 포함하지 않는 변동리스료의 잠재적 미래 증가 위험에 노출되어 있습니다. 지수나 요율에 따라 달라지는 리스료의 조정액이 유효한 시점에서 리스부채를 재평가하고 사용권자산을 조정합니다.

각 리스료는 리스부채의 상환과 금융원가로 배분합니다. 금융원가는 각 기간의 리스부채 잔액에 대하여 일정한 기간 이자율이 산출되도록 계산된 금액을 리스기간에 걸쳐 당기손익으로 인식합니다.

사용권자산은 다음 항목들로 구성된 원가로 측정합니다.

- 리스부채의 최초 측정금액
- 받은 리스 인센티브를 차감한 리스개시일이나 그 전에 지급한 리스료
- 리스이용자가 부담하는 리스개설직접원가
- 복구원가의 추정치

사용권자산은 리스개시일부터 사용권자산의 내용연수 종료일과 리스기간 종료일 중 이른 날까지의 기간동안 감가상각합니다. 회사가 매수선택권을 행사할 것이 상당히 확실한(reasonably certain) 경우 사용권자산은 기초자산의 내용연수에 걸쳐 감가상각합니다.

## (2) 연장선택권 및 종료선택권

회사 전체에 걸쳐 다수의 리스계약에 연장선택권 및 종료선택권을 포함하고 있습니다. 이러한 조건들은 계약 관리 측면에서 운영상의 유연성을 극대화하기 위해 사용됩니다. 보유하고 있는 대부분의 연장선택권 및 종료선택권은 해당 리스제공자가 아니라 회사가 행사할 수 있습니다. 리스기간의 결정과 관련한 중요한 회계추정 및 가정에 대한 정보는 주석 3에서 다루고 있습니다.

### (3) 잔존가치보증

계약기간 동안 리스원가를 최적화하기 위해 회사는 시설장치 리스와 관련하여 종종 잔존가치보증을 제공합니다.

### 2.21 재무제표 승인

회사의 재무제표는 2022년 2월 18일자로 이사회에서 승인되었으며, 정기주주총회에서 수정승인 될 수 있습니다.

### 3. 중요한 회계추정 및 가정

재무제표 작성에는 미래에 대한 가정 및 추정이 요구되며 경영진은 회사의 회계정책을 적용하기 위해 판단이 요구됩니다. 추정 및 가정은 지속적으로 평가되며, 과거 경험과 현재의 상황에 비추어 합리적으로 예측가능한 미래의 사건을 고려하여 이루어 집니다. 회계추정의 결과가 실제 결과와 동일한 경우는 드물 것이므로 중요한 조정을 유발할 수 있는 유의적인 위험을 내포하고 있습니다.

2021년도 중 COVID-19의 확산은 국내외 경제에 중대한 영향을 미치고 있습니다. 이는 생산성 저하와 매출의 감소나 지연, 기존 채권의 회수 등에 부정적인 영향을 미칠 수 있으며 이로 인해 회사의 재무상태와 재무성과에도 부정적인 영향이 발생할 수 있습니다.

재무제표 작성시 사용된 중요한 회계추정 및 가정은 COVID-19에 따른 불확실성의 변동에 따라 조정될 수 있으며, COVID-19로 인하여 회사의 사업, 재무상태 및 경영성과 등에 미칠 궁극적인 영향은 현재 예측할 수 없습니다.

다음 회계연도에 자산 및 부채 장부금액의 조정에 영향을 미칠 수 있는 경영진 판단과 유의적 위험에 대한 추정 및 가정은 다음과 같습니다. 일부 항목에 대한 유의적인 판단 및 추정에 대한 추가적인 정보는 개별 주석에 포함되어 있습니다.

### 3.1 법인세

회사의 과세소득에 대한 법인세는 세법 및 과세당국의 결정을 적용하여 산정되므로 최종 세효과를 산정하는 데에는 불확실성이 존재합니다(주석28참조).

회사는 특정 기간동안 과세소득의 일정 금액을 투자, 임금증가 등에 사용하지 않았을 때 세법에서 정하는 방법에 따라 산정된 법인세를 추가로 부담합니다. 따라서, 해당 기간의 당기법인세와 이연법인세를 측정할 때 이에 따른 세효과를 반영하여야 하고, 이로 인해 회사가 부담할 법인세는 각 연도의 투자, 임금증가 등의 수준에 따라 달라지므로 최종 세효과를 산정하는데에는 불확실성이 존재합니다.

### 3.2 금융상품의 공정가치

활성시장에서 거래되지 않는 금융상품의 공정가치는 원칙적으로 평가기법을 사용하여 결정됩니다. 회사는 보고기간말 현재 중요한 시장상황에 기초하여 다양한 평가기법의 선택 및 가정에 대한 판단을 하고 있습니다(주석5 참조).

### 3.3 순확정급여부채

순확정급여부채의 현재가치는 보험수리적방식에 의해 결정되는 다양한 요소들 특히 할인율의 변동에 영향을 받습니다(주석20 참조).



### 3.4 리스

리스기간을 산정할 때에 경영진은 연장선택권을 행사하거나 종료선택권을 행사하지 않을 경제적 유인이 생기게 하는 관련되는 사실 및 상황을 모두 고려합니다. 연장선택권의 대상 기간(또는 종료선택권의 대상 기간)은 리스이용자가 연장선택권을 행사할 것(또는 행사하지 않을 것)이 상당히 확실한 경우에만 리스기간에 포함됩니다.

참고, 사무실 임차의 경우 일반적으로 가장 관련된 요소는 다음과 같습니다.

- 종료하기 위해(연장하지 않기 위해) 유의적인 벌과금을 부담해야 한다면 일반적으로 회사가 연장선택권을 행사하는 것이(종료선택권을 행사하지 않는 것이) 상당히 확실합니다.
- 리스개량에 유의적인 잔여 가치가 있을 것으로 예상되는 경우 일반적으로 회사가 연장선택권을 행사하는 것이(종료선택권을 행사하지 않는 것이) 상당히 확실합니다.
- 위 이외의 경우 회사는 과거 리스 지속기간과 원가를 포함한 그 밖의 요소와 리스된 자산을 대체하기 위해 요구되는 사업 중단을 고려합니다.

선택권이 실제로 행사되거나(행사되지 않거나) 회사가 선택권을 행사할(행사하지 않을) 의무를 부담하게 되는 경우에 리스기간을 다시 평가합니다. 리스이용자가 통제할 수 있는 범위에 있고 리스기간을 산정할 때에 영향을 미치는 유의적인 사건이 일어나거나 상황에 유의적인 변화가 있을 때에만 회사는 연장선택권을 행사할 것(또는 행사하지 않을 것)이 상당히 확실한지의 판단을 변경합니다.

## 4. 재무위험관리

### 4.1 재무위험관리요소

회사는 여러 활동으로 인하여 시장위험(환위험, 공정가치 이자율 위험, 현금흐름 이자율 위험 및 가격위험), 신용위험 및 유동성 위험과 같은 다양한 재무위험에 노출되어 있습니다. 회사의 전반적인 위험관리정책은 금융시장의 예측불가능에 초점을 맞추고 있으며 재무성과에 미치는 부정적 영향을 최소화하는데 중점을 두고 있습니다. 또한, 매년 정기적으로 재무위험 관리 정책의 재정비, 재무위험 모니터링 등을 통해 재무위험으로부터 발생할 수 있는 영향을 최소화 하는데 주력하고 있습니다.

#### 4.1.1 시장위험

##### (1) 외환위험

회사는 지주회사로 국내에서 투자사업부문을 영위하고 있으므로 영업상으로 외환위험에는 제한적으로 노출되어 있습니다. 회사의 경영진은 내부적으로 환율변동에 대한 환위험을 정기적으로 측정하고 있습니다.

##### (2) 가격위험

보고기간말 현재 회사는 가격 위험이 발생하는 공정가치로 평가하는 당기손익-공정가치측정금융자산 등을 보유하고 있지 않습니다.

##### (3) 이자율위험

이자율위험은 미래의 시장이자율 변동에 따라 차입금 등에서 발생하는 이자비용이 변동될 위험으로서 이는 주로 변동금리부 조건의 차입금에서 발생하고 있습니다. 회사의 이자율위험관리의 목표는 이자율변동으로 인한 불확실성과 이자비용의 최소화를 추구함으로써 기업의 가치를 극대화하는데 있습니다.

보고기간말 현재 다른 변수가 일정하고 변동금리 조건 차입금에 대한 이자율이 100bp 상승(하락)할 경우, 이자율변동이 법인세차감전순손익에 미치는 영향은 168,461천원(전기 : 239,691천원)만큼 감소(증가) 합니다.

#### 4.1.2 신용위험

신용위험은 회사의 통상적인 거래 및 투자활동에서 발생하며 고객 또는 거래상대방이 계약조건을 지키지 못하였을 경우 발생합니다. 또한, 현금및현금성자산, 은행 등의 금융기관예치금으로부터 발생하고 있습니다.

이러한 신용위험을 관리하기 위하여 회사는 주기적으로 고객 또는 거래상대방의 재무상태와 과거 경험 등의 요소들을 고려하여 금융자산을 관리하고 있으며, 은행 및

금융기관의 경우 독립적인 신용평가기관으로부터의 신용등급이 최소 A이상인 경우에 한하여 거래를 하고 있습니다(주석7 참조).

당기 중 신용한도를 초과한 건은 없었으며 경영진은 상기 거래처로부터 의무불이행으로 인한 손실을 예상하고 있지 아니합니다.

보고기간말 현재 금융상품의 장부금액을 초과하는 신용위험에 대한 최대노출정도는 다음과 같습니다.

(단위 : 천원)

구 분	당기말	전기말
금융보증계약 지급보증액	69,790,436	70,274,656

금융보증채무 지급보증액은 지급보증의 총 보증액으로 금융보증계약과 관련된 회사의 최대노출정도는 보증이 청구되면 회사가 지급하여야 할 최대금액입니다.

또한, 재무제표에 기록된 금융자산의 장부금액은 손상차손 차감 후 금액으로 당사의 신용위험 최대노출액을 나타내고 있습니다.

#### 4.1.3 유동성위험

회사는 미사용 차입금한도를 적정수준으로 유지하고 영업 자금 수요를 충족시키기 위해 차입금 한도나 약정을 위반하는 일이 없도록 유동성에 대한 예측을 항시 모니터링 하고 있습니다. 유동성을 예측하는데 있어 회사의 자금조달 계획, 약정 준수, 회사 내부의 목표재무비율 및 통화에 대한 제한과 같은 외부 법규나 법률 요구사항이 있는 경우 그러한 요구사항을 고려하고 있습니다.

회사는 상기에서 언급한 예측을 통해 결정된 대로 유동성이 확보될 수 있도록 적절한 만기나 충분한 유동성을 제공해주는 이자부 당좌예금, 정기예금, 수시입출금식 예금 등의 금융상품을 선택하여 잉여자금을 투자하고 있습니다. 보고기간말 현재 회사는 유동성 위험을 관리할 수 있도록 즉시 출금이 가능한 보통예금에 3백만원(전기말 :3백만원)을 투자하고 있습니다.

회사의 비파생금융부채를 보고기간말로부터 계약 만기일까지의 잔여기간에 따라 만기별로 구분한 표는 다음과 같습니다.

(단위: 천원)

당기말	1년 미만	1년에서 2년이하	2년초과	합계
단기차입금	44,613,960	-	-	44,613,960
매입채무및기타채무	547,672	-	-	547,672
리스부채	341,622	288,285	41,400	671,307
금융보증계약(*)	69,790,436	-	-	69,790,436
장기차입금	446,200	446,200	23,075,586	23,967,986
합 계	115,739,890	734,485	23,116,986	139,591,361

(단위: 천원)

전기말	1년 미만	1년에서 2년이하	2년초과	합계
단기차입금	78,812,005	-	-	78,812,005
매입채무및기타채무	733,371	-	-	733,371
리스부채	341,623	341,622	329,685	1,012,930
금융보증계약(*)	70,274,656	-	-	70,274,656
합 계	150,161,655	341,622	329,685	150,832,962

(\*) 금융보증계약의 경우, 보증의 최대금액을 보증이 요구될 수 있는 가장 이른 기간에 배분하였습니다.

위의 분석에 포함된 비파생금융부채는 보고기간말로부터 계약 만기일까지의 잔여기간에 따라 만기별로 구분되었습니다. 계약 만기일까지의 잔여기간에 따른 만기별 구분에 포함된 현금흐름은 현재가치 할인을 하지 않은 금액이며, 만기시까지 지급될 이자금액이 포함된 금액입니다.

## 4.2 자본위험관리

회사의 자본관리 목적은 계속기업으로서 주주 및 이해당사자들에게 이익을 지속적으로 제공할 수 있는 능력을 보호하고 자본비용을 절감하기 위해 최적 자본구조를 유지하는 것입니다.

회사는 산업내의 타사와 마찬가지로 자본조달비율에 기초하여 자본을 관리하고 있습니다. 자본조달비율은 순부채를 총자본으로 나누어 산출하고 있습니다. 순부채는 총차입금에서 현금및현금성자산을 차감한 금액이며 총자본은 재무상태표의 '자본'에 순부채를 가산한 금액입니다.

보고기간말의 자본조달비율은 다음과 같습니다.

(단위: 천원)

구분	당기말	전기말
총차입금	66,846,053	76,769,123
차감: 현금및현금성자산	3,385	3,175
순부채(A)	66,842,668	76,765,948
자본총계(B)	107,118,165	101,100,419
총자본(C=A+B)	173,960,833	177,866,367
자본조달비율(A/C)	38.4%	43.2%

## 5. 공정가치

당기 중 회사의 금융자산과 금융부채의 공정가치에 영향을 미치는 사업환경 및 경제적인 환경의 유의적인 변동은 없습니다.

### 5.1 금융상품 종류별 공정가치

금융상품의 종류별 장부금액 및 공정가치는 다음과 같습니다.

(단위: 천원)

구분(*1)	당기말		전기말	
	장부금액	공정가치	장부금액	공정가치
<b>금융자산</b>				
현금및현금성자산	3,385	(*)	3,175	(*)
매출채권및기타채권	2,092,118	(*)	1,937,093	(*)
장기성기타채권	174,076	(*)	174,076	(*)
기타포괄손익-공정가치금융자산	154,791	154,791	154,791	154,791
소 계	2,424,370		2,269,135	
<b>금융부채</b>				
매입채무및기타채무	547,672	(*)	733,371	(*)
단기차입금	43,846,053	43,846,053	76,769,123	76,769,123
기타금융부채	321,481	(*)	557,470	(*)
장기차입금	23,000,000	20,505,531	-	-
소 계	67,715,206		78,059,964	

(\*1) 장부금액이 공정가치의 합리적인 근사치인 금액은 공정가치 공시에서 제외하였습니다.

## 5.2 공정가치 서열체계

공정가치로 측정되는 금융상품을 공정가치 서열체계에 따라 구분되며 정의된 수준들은 다음과 같습니다.

- 동일한 자산이나 부채에 대한 활성시장의 (조정되지 않은) 공시가격(수준 1)
- 직접적으로(예: 가격) 또는 간접적으로(예: 가격에서 도출되어) 관측가능한, 자산이나 부채에 대한 투입변수를 통하여 산정한 공정가치. 단, 수준 1에 포함된 공시가격은 제외함(수준 2)
- 관측가능한 시장자료에 기초하지 않은, 자산이나 부채에 대한 투입변수(관측가능하지 않은 투입변수)를 이용하여 산정한 공정가치 (수준 3)

공정가치로 측정되는 금융상품의 공정가치 서열체계 구분은 다음과 같습니다.

(단위: 천원)

당기말	수준1	수준2	수준3	합계
기타포괄손익-공정가치금융자산:				
비상장주식	-	-	154,791	154,791
공시되는 공정가치 측정치				
장기차입금	-	20,505,531	-	20,505,531

(단위: 천원)

전기말	수준1	수준2	수준3	합계
기타포괄손익-공정가치금융자산:				
비상장주식	-	-	154,791	154,791

### 5.3 가치평가기법 및 투입변수

회사는 공정가치 서열체계에서 수준2와 수준3으로 분류되는 반복적인 공정가치측정치, 비반복적인 공정가치측정치, 공시되는 공정가치에 대해 다음의 가치평가기법과 투입변수를 사용하고 있습니다.

(단위: 천원)

구분	공정가치		수준	가치평가기법
	당기말	전기말		
공시되는 공정가치 측정치				
장기차입금	20,505,531	-	2	현재가치기법
기타포괄손익-공정가치금융자산:				
비상장주식	154,791	154,791	3	현재가치기법

### 6. 범주별 금융상품

#### (1) 금융자산의 범주별 분류현황

(단위: 천원)

당기말	상각후원가 금융자산	기타포괄손익- 공정가치 금융자산	합계
현금및현금성자산	3,385	-	3,385
매출채권 및 기타채권	2,092,118	-	2,092,118
장기성기타채권	174,076	-	174,076
기타포괄손익- 공정가치 금융자산	-	154,791	154,791
합 계	2,269,579	154,791	2,424,370

(단위: 천원)

전기말	상각후원가 금융자산	기타포괄손익- 공정가치 금융자산	합계
현금및현금성자산	3,175	-	3,175
매출채권 및 기타채권	1,937,093	-	1,937,093
장기성기타채권	174,076	-	174,076
기타포괄손익- 공정가치 금융자산	-	154,791	154,791
합 계	2,114,344	154,791	2,269,135

(2) 금융부채의 범주별 분류현황

(단위: 천원)

당기말	상각후원가 금융부채	기타금융부채	합계
매입채무 및 기타채무	547,672	-	547,672
단기차입금	43,846,053	-	43,846,053
장기차입금	23,000,000	-	23,000,000
유동리스부채	-	331,006	331,006
비유동리스부채	-	299,270	299,270
기타금융부채	-	321,481	321,481
합 계	67,393,725	951,757	68,345,482

(단위: 천원)

전기말	상각후원가 금융부채	기타금융부채	합계
매입채무 및 기타채무	733,371	-	733,371
단기차입금	76,769,123	-	76,769,123
유동리스부채	-	331,006	331,006
비유동리스부채	-	594,407	594,407
기타금융부채	-	557,470	557,470
합 계	77,502,494	1,482,883	78,985,377

(3) 금융상품 범주별 순손익

(단위: 천원)

구분	당기	전기
상각후원가 금융자산		
이자수익	53,223	145,225
외환손익	35,451	(92)
상각후원가 금융부채		
이자비용	1,879,824	1,580,141
외환손익	(105,481)	97,395
기타금융부채		
수수료수익	344,502	741,759
리스부채이자	46,485	60,325



## 7. 금융자산의 신용건전성

(1) 외부 신용등급을 얻을 수 있는 경우 외부신용등급 또는 거래상대방의 부도율에 대한 역사적 정보를 참조하여 연체 및 손상되지 않은 금융자산의 신용 건전성을 측정 하였습니다.

(단위: 천원)

수취채권	당기말	전기말
외부신용등급이 없는 거래상대방		
Group 1	-	-
Group 2	2,092,118	1,937,093
손상되지 아니한 채권 합계	2,092,118	1,937,093

신용 건전성을 측정하기 위해 거래처의 신용을 고려하여 다음과 같이 Group을 구분 하였습니다.

Group 1 - 새로운 고객/특수관계자(1년 미만)

Group 2 - 과거 부도경험이 없는 기존 고객/특수관계자(1년 이상)

(2) 회사의 은행예금 및 단기은행예치금은 전액 신용등급 A이상의 금융기관에 예치 되어있습니다.

## 8. 매출채권 및 기타채권

(1) 보고기간말 현재 유동자산으로 분류된 매출채권 및 기타채권의 내역은 다음과 같습니다.

(단위: 천원)

구분	당기말			전기말		
	채권액	대손충당금	장부가액	채권액	대손충당금	장부가액
매출채권	2,006,427	-	2,006,427	1,460,875	-	1,460,875
단기대여금	-	-	-	3,129,094	(3,129,094)	-
미수금	666,883	(581,192)	85,691	607,010	(130,792)	476,218
합 계	2,673,310	(581,192)	2,092,118	5,196,979	(3,259,886)	1,937,093

(2) 유동자산으로 분류된 수취채권의 할인에 따른 금액적 효과가 중요하지 않으므로 당 계정과목의 공정가치는 장부금액과 동일합니다.

(3) 매출채권 및 기타채권의 연령분석

(단위: 천원)

구분	당기말				전기말			
	매출채권	단기대여금	미수금	합계	매출채권	단기대여금	미수금	합계
연체되지 않은 채권	2,006,427	-	85,691	2,092,118	1,460,875	-	476,218	1,937,093
손상채권	-	-	581,192	581,192	-	3,129,094	130,792	3,259,886
합 계	2,006,427	-	666,883	2,673,310	1,460,875	3,129,094	607,010	5,196,979

(4) 매출채권 및 기타채권의 대손충당금 변동내역

(단위: 천원)

구분	당기말	전기말
기초	3,259,886	3,259,886
대손상각비	450,400	-
환입	(27,691)	-
제각	(3,101,403)	-
기말	581,192	3,259,886

9. 기타유동자산

(단위: 천원)

구분	당기말	전기말
선급금	113,046	107,672
선급비용	324,577	560,821
합 계	437,623	668,493

## 10. 장기성기타채권

### (1) 장기성기타채권 내역

(단위: 천원)

구분	당기말	전기말
보증금	174,076	174,076

(2) 장기성기타채권의 장부금액과 공정가치의 중요한 차이는 없습니다. 또한, 보고기간말 현재 장기성기타채권의 신용위험의 최대노출액은 장부금액 전액이며, 손상되거나 연체된 자산은 없습니다.

## 11. 공정가치 금융자산

### (1) 공정가치 금융자산 현황

(단위: 천원)

구분	당기말	전기말
기타포괄손익-공정가치금융자산	154,791	154,791

## 12. 종속기업투자

### (1) 종속기업투자 내역

(단위: 천원)

회사명	소재국가	결산월	당기말		전기말	
			지분율	장부금액	지분율	장부금액
에스이십사(주)	대한민국	12월	50.01%	27,278,833	50.01%	27,278,833
한세실업(주)	대한민국	12월	42.45%	82,005,453	42.45%	82,005,453
동아출판(주)	대한민국	12월	100.00%	26,122,266	100.00%	26,122,266
한세드림(주)	대한민국	12월	88.00%	15,624,490	88.00%	15,624,490
(주)에프알제이(*1)	대한민국	12월	-	-	91.14%	-
한세엠케이(주)	대한민국	12월	50.77%	25,790,112	50.77%	25,790,112
합 계				176,821,154		176,821,154

(\*1) 당기 중 법인 청산의 사유로 종속기업에서 제외되었습니다.

(2) 종속기업투자의 변동내용

(단위: 천원)

구분	당기	전기
기초 장부금액	176,821,154	150,631,453
취득	-	26,189,701
기말 장부금액	176,821,154	176,821,154

13. 유형자산

(1) 유형자산의 변동내역

(단위: 천원)

당기	구축물	차량운반구	집기비품	사용권자산	합계
기초장부가액	-	59,173	146,650	877,269	1,083,092
감가상각비	-	(15,108)	(8,089)	(296,637)	(319,833)
기말장부가액	-	44,065	138,561	580,632	763,258
취득원가	-	233,613	187,470	1,444,624	1,865,706
감가상각누계액	-	(189,548)	(48,909)	(863,992)	(1,102,448)

(단위: 천원)

전기	구축물	차량운반구	집기비품	사용권자산	합계
기초장부가액	-	-	150,861	1,119,713	1,270,574
회계정책변경효과	-	60,432	4,455	42,411	107,298
감가상각비	-	(1,259)	(8,666)	(284,856)	(294,781)
기말장부가액	-	59,173	146,650	877,268	1,083,091
취득원가	40,420	233,613	187,470	1,444,623	1,906,126
감가상각누계액	(40,420)	(174,440)	(40,820)	(567,355)	(823,035)

(2) 감가상각비는 모두 판매관리비에 포함되어 있습니다.

(3) 당기말과 전기말 현재 회사의 유형자산 중 차입금과 관련하여 담보로 제공된 내역은 없습니다.

#### 14. 리스

회사가 리스이용자인 경우의 리스에 대한 정보는 다음과 같습니다.

##### (1) 재무상태표에 인식된 금액

리스와 관련해 재무상태표에 인식된 금액은 다음과 같습니다.

(단위: 천원)

구 분	주석	당기말	전기말
사용권자산			
부동산	13	580,632	877,269

(단위: 천원)

구 분	주석	당기말	전기말
리스부채			
유동	6	331,006	331,006
비유동	6	299,270	594,407
합계		630,276	925,413

당기 중 증가된 사용권자산은 없습니다.(전기: 42백만원)

##### (2) 손익계산서에 인식된 금액

리스와 관련해서 손익계산서에 인식된 금액은 다음과 같습니다.

(단위: 천원)

구 분	주석	당기	전기
사용권자산의 감가상각비			
부동산	13,24,31	296,637	284,856
리스부채에 대한 이자비용(금융원가에 포함)	6	46,485	60,325

당기 중 리스의 총 현금유출은 342백만원(전기: 328백만원)입니다.

## 15. 투자부동산

### (1) 투자부동산의 변동내역

(단위: 천원)

당기	토지	건물	합계
기초장부가액	5,921,702	80,287	6,001,989
처분 등(*)	(5,921,702)	-	(5,921,702)
감가상각비	-	(328)	(328)
손상	-	(79,959)	(79,959)
기말장부가액	-	-	-
취득원가	-	-	-
감가상각누계액	-	-	-

(\*) 당기 중 투자부동산의 매각을 결정하여, 토지는 매각예정자산으로 대체 후, 2021년 6월 중 매각되었습니다.

(단위: 천원)

전기	토지	건물	합계
기초장부가액	5,921,702	84,218	6,005,920
감가상각비	-	(3,931)	(3,931)
기말장부가액	5,921,702	80,287	6,001,989
취득원가	5,921,702	196,559	6,118,261
감가상각누계액	-	(116,272)	(116,272)

### (2) 투자부동산에서 발생한 손익

(단위: 천원)

구분	당기	전기
임대비용	(328)	(3,931)
합 계	(328)	(3,931)

## 16. 무형자산

### (1) 무형자산의 변동내역

(단위: 천원)

당기	소프트웨어	라이선스	기타의무형자산	합계
기초장부가액	-	-	34,227	34,227
취득	-	-	19,299	19,299
무형자산상각비	-	-	(10,679)	(10,679)
기말장부가액	-	-	42,847	42,847
취득원가	1,020	1,000,000	105,472	1,106,492
상각누계액	(1,020)	(1,000,000)	(62,625)	(1,063,645)

(단위: 천원)

전기	소프트웨어	라이선스	기타의무형자산	합계
기초장부가액	-	-	41,622	41,622
취득	-	-	3,203	3,203
무형자산상각비	-	-	(10,598)	(10,598)
기말장부가액	-	-	34,227	34,227
취득원가	1,020	1,000,000	86,173	1,087,193
상각누계액	(1,020)	(1,000,000)	(51,946)	(1,052,966)

(2) 무형자산상각비는 모두 판매관리비에 포함되어 있습니다.

## 17. 매입채무및기타채무

(단위: 천원)

구분	당기말	전기말
매입채무	142,476	392,288
미지급금	405,195	341,083
합 계	547,672	733,371

## 18. 차입금

### (1) 차입금의 세부내역

(단위: 천원)

차입금 종류		차입처	이자율(%)	최장 만기일	당기말	전기말
단기차입금	일반차입금	산업은행 등	2.10~3.32	2022-12-29	43,846,053	50,769,123
		한세드림(주)	-	-	-	16,000,000
		동아출판(주)	-	-	-	10,000,000
장기차입금	일반차입금	신한은행	1.94	2024-02-19	23,000,000	-
합 계					66,846,053	76,769,123

### (2) 단기차입금의 세부내역

(단위: 천원)

내역	차입처	이자율(%)	당기말	전기말
일반차입금	산업은행 등	2.10~2.73	43,846,053	19,769,123
	한세드림(주)	-	-	16,000,000
	동아출판(주)	-	-	10,000,000
유동성장기차입금	산업은행	-	-	31,000,000
합 계			43,846,053	76,769,123

### (3) 장기차입금의 세부내역

(단위: 천원)

내역	차입처	이자율(%)	당기말	전기말
일반차입금	신한은행	1.94	23,000,000	-
	산업은행	2.51~3.16	-	31,000,000
차감: 유동성대체			-	(31,000,000)
합 계			23,000,000	-

(4) 보고기간말 현재 상기 차입금과 관련하여 특수관계자인 대표이사로부터 지급보증을 제공받고 있습니다(주석 33 참조).



## 19. 기타유동부채

(단위: 천원)

구분	당기말	전기말
예수금	120,178	118,917
기타의유동부채	554,184	575,072
합 계	674,362	693,989

## 20. 순확정급여부채

### (1) 순확정급여부채 산정내역

(단위: 천원)

구분	당기말	전기말
기금이 적립된 확정급여채무의 현재가치	6,307,884	6,252,436
차감: 사외적립자산의 공정가치	(907,441)	(965,477)
차감: 국민연금전환금	(4,116)	(4,116)
재무제표상 순확정급여부채	5,396,328	5,282,843

### (2) 순확정급여부채의 변동내역

(단위: 천원)

구분	당기	전기
기초금액	6,252,436	6,066,769
당기근무원가	348,516	376,012
이자원가	29,543	26,093
재측정요소:		
- 인구통계적가정의 변동으로 인한 보험수리적손익	-	-
- 재무적가정의 변동으로 인한 보험수리적손익	(85,156)	(35,489)
- 경험적조정으로 인한 보험수리적손익	(137)	(31,248)
제도에서의 지급액:		
- 급여의 지급	(147,044)	(22,712)
관계회사 전출입액	(90,274)	(126,989)
기말금액	6,307,884	6,252,436

(3) 사외적립자산의 변동내역

(단위: 천원)

구분	당기	전기
기초금액	965,477	708,371
이자수익	27,033	19,092
재측정요소:		
– 사외적립자산의 수익(이자수익 제외)	(14,687)	(6,339)
기여금:		
– 사용자	56,985	216,801
제도에서의 지급액:		
– 퇴직급여지급액	(127,818)	(14,819)
관계회사 전출입액	450	42,371
보고기간말 금액	907,441	965,477

(4) 사외적립자산의 구성내역

(단위: 천원)

구분	당기말		전기말	
	금액	구성비(%)	금액	구성비(%)
정기예금 등	540,250	59.54	531,170	55.02
보험상품(이율보증형)	367,191	40.46	434,307	44.98
합 계	907,441	100.00	965,477	100.00

(5) 주요 보험수리적 가정

구 분	당기말	전기말
할인율	3.02%	2.50%
임금상승률	4.27%	4.47%

(6) 주요 가정의 변동에 따른 대략적인 연금부채의 민감도 분석

구분	확정급여채무에 대한 영향		
	가정의 변동	가정의 증가	가정의 감소
할인율	1.00%p	1.79% 감소	2.11% 증가
임금상승률	1.00%p	2.1% 증가	1.82% 감소

상기의 민감도 분석은 다른 가정은 일정하다는 가정하에 산정되었으나, 실무적으로는 여러 가정이 서로 관련되어 변동됩니다. 주요 보험수리적가정의 변동에 대한 확정급여채무의 민감도는 재무상태표에 인식된 확정급여채무 산정시 사용한 예측단위접근법과 동일한 방법을 사용하여 산정되었습니다. 민감도분석에 사용된 방법 및 가정은 전기와 동일합니다.

(7) 미래현금흐름에 대한 확정급여제도의 영향

2022년 12월 31일로 종료하는 회계연도의 예상기여금은 344백만원이며, 보고기간 말 현재 할인되지 않은 연금 급여지급액의 만기분석은 다음과 같습니다.

(단위: 천원)

구분	1년미만	1년~2년미만	2년~5년미만	5년이상	합계
급여지급액	5,286,227	82,323	267,069	2,616,630	8,252,248

확정급여채무의 가중평균만기는 10.79년입니다.

## 21. 자본금

(1) 자본금의 내역

(단위: 주, 원)

구분	당기말	전기말
발행할 주식의 총수	50,000,000주	50,000,000주
1주당 액면금액	500원	500원
발행한 주식의 수	40,000,000주	40,000,000주

(2) 자본금의 변동

(단위: 주, 천원)

일자	주식수(주)	금액		
		보통주자본금	주식발행초과금	합계
전기말	40,000,000	20,000,000	55,619,614	75,619,614
당기말	40,000,000	20,000,000	55,619,614	75,619,614

22. 기타불입자본 및 기타자본구성요소

(1) 기타불입자본의 구성내역

(단위: 천원)

구분	당기말	전기말
주식발행초과금	55,619,614	55,619,614
감자차손	(47,636,519)	(47,636,519)
자기주식	(6,874,745)	(6,874,745)
기타	8,333,114	8,333,114
합 계	9,441,464	9,441,464

(2) 기타자본구성요소의 구성내역

(단위: 천원)

구분	당기말	전기말
기타포괄손익-공정가치 금융자산 평가손익	(113,263)	(113,263)
합 계	(113,263)	(113,263)

## 23. 이익잉여금

### (1) 이익잉여금의 구성내역

(단위: 천원)

구분	당기말	전기말
법정적립금(*)	8,603,341	7,621,797
임의적립금	28,714,174	28,714,174
미처분이익잉여금	40,472,449	35,436,247
합 계	77,789,964	71,772,218

(\*) 대한민국에서 제정되어 시행 중인 상법의 규정에 따라, 자본금의 50%에달할 때까지 매 결산기마다 현금에 의한 이익배당금의 10% 이상을 이익준비금으로 적립하도록 하고 있습니다. 동 이익준비금은 현금으로 배당할 수 없으나 자본전입 또는 결손보전이 가능합니다.

### (2) 이익잉여금처분계산서

당기의 이익잉여금처분계산서는 2022년 3월 29일 주주총회에서 처분될 예정이며, 전기 처분확정일은 2021년 3월 30일입니다.

(단위: 천원)

과목	당기		전기	
미처분이익잉여금		40,472,449		35,436,247
전기이월미처분이익잉여금	24,639,256		23,589,330	
당기순이익	15,778,120		11,799,807	
순확정금여부채의 재측정요소	55,073		47,110	
이익잉여금처분액		10,796,992		10,796,992
이익준비금	981,545		981,545	
배당금 현금배당(주당배당금(율) : 당기 250원 (50%) 전기 250원 (50%)	9,815,447		9,815,447	
차기이월미처분이익잉여금		29,675,457		24,639,255

## 24. 판매관리비

(단위: 천원)

구분	당기	전기
급여	3,275,183	3,172,459
퇴직급여	351,026	383,013
복리후생비	275,642	280,409
여비교통비	9,379	11,692
해외출장비	-	15,977
접대비	35,894	36,153
통신비	7,661	7,102
수도광열비	100	68
세금과공과	61,845	52,256
감가상각비	23,197	9,925
투자부동산감가상각비	328	3,931
무형자산상각비	10,679	10,598
사용권자산상각비	296,637	284,856
보험료	10,898	8,407
차량유지비	26,886	25,849
운반비	5,303	4,917
교육훈련비	17,932	7,520
도서비	6,755	12,707
소모품비	23,246	25,434
지급수수료	1,027,151	782,786
광고선전비	666,825	305,247
견본비	28,169	45,767
합 계	6,160,736	5,487,073

## 25. 비용의 성격별 분류

(단위: 천원)

구분	당기	전기
종업원급여	3,822,445	3,765,370
지급수수료	1,027,151	782,786
감가상각비와 기타상각비	330,840	309,310
광고선전비	666,825	305,247
기타	313,475	324,360
합 계(*)	6,160,736	5,487,073

(\*) 포괄손익계산서상 판매관리비와 일치합니다.

## 26. 기타수익과 기타비용

### (1) 기타수익

(단위: 천원)

구분	당기	전기
외환차익	46,225	247,365
외화환산이익	35,451	11,487
수수료수익	344,502	741,759
매각예정분류자산 처분이익	4,528,298	-
기타	28,356	1,632
합 계	4,982,832	1,002,243

(2) 기타비용

(단위: 천원)

구분	당기	전기
외환차손	109,995	136,768
외화환산손실	41,711	24,781
금융보증비용	344,502	741,759
기타의대손상각비	450,400	-
투자부동산 손상차손	79,959	-
기부금	124,000	90,000
잡손실	-	2,537
합 계	1,150,567	995,845

27. 금융수익과 금융원가

(1) 금융수익

(단위: 천원)

구분	당기	전기
상각후원가 금융자산에 대한 이자수익	380	892
특수관계자 대여금에 대한 이자수익(주석33)	52,843	144,333
합 계	53,223	145,225

(2) 금융원가

(단위: 천원)

구분	당기	전기
금융부채에 대한 이자비용	1,926,309	1,640,466



## 28. 법인세비용과 이연법인세

### (1) 법인세비용의 구성내역

(단위: 천원)

구성내역	당기	전기
당기법인세		
당기 법인세부담액	245,382	755,973
미환류소득에 대한 법인세 부담액	241,980	313,223
총 당기 법인세부담액	487,362	1,069,196
이연법인세		
일시적차이 변동효과	(1,261,076)	(63,737)
총 이연법인세 효과	(1,261,076)	(63,737)
법인세비용	(773,714)	1,005,459

### (2) 법인세비용차감전순이익과 법인세비용 간의 관계

(단위: 천원)

내역	당기	전기
법인세비용차감전순이익	15,004,406	12,805,266
적용세율에 따른 세부담액	3,278,969	2,795,159
법인세 효과:		
세무상 차감되지 않는 비용	699,219	25,505
세무상 과세되지 않는 수익	(2,016,120)	(2,061,312)
이연법인세가 인식되지 않는 일시적차이의 변동	(2,977,762)	(67,116)
환류세제 추가납부액	241,980	313,223
법인세비용	(773,714)	1,005,459
유효세율(법인세비용/세전이익)	-	7.85%

### (3) 기타포괄손익의 각 구성항목과 관련된 법인세효과

(단위: 천원)

내역	당기			전기		
	반영 전	법인세효과	반영 후	반영 전	법인세효과	반영 후
보험수리적손익	70,606	(15,533)	55,073	60,397	(13,287)	47,110

(4) 자본에 직접 반영된 법인세효과

(단위: 천원)

구분	당기말	전기말
순확정급여부채의 재측정요소	15,533	13,287

(5) 이연법인세자산과 부채의 회수 및 결제시기

(단위: 천원)

	당기말	전기말
이연법인세자산		
12개월 후에 결제될 이연법인세자산	1,301,755	1,271,186
12개월 이내에 결제될 이연법인세자산	22,106	21,791
소 계	1,323,861	1,292,977
이연법인세부채		
12개월 후에 결제될 이연법인세부채	(190,478)	(1,405,136)
소 계	(190,478)	(1,405,136)
이연법인세자산(부채) 순액	1,133,383	(112,159)

(6) 동일 과세당국과 관련된 금액을 상계하기 이전 이연법인세 변동

(단위: 천원)

당기	기초	증감		기말
		당기손익	자본 등	
이연법인세자산:				
퇴직급여채무	1,022,826	40,500	-	1,063,326
재측정요소	139,400	-	(15,533)	123,866
기타포괄손익-공정가치 금융자산평가손익	93,546	-	-	93,546
연차수당	21,791	315	-	22,106
유형자산	4,823	5,273	-	10,096
사용권자산	10,591	330	-	10,922
소 계	1,292,977	46,418	(15,533)	1,323,862
이연법인세부채:				
종속기업투자	(175,034)	(15,444)	-	(190,478)
토지압축기장충당금	(401,263)	401,263	-	-
재평가잉여금(토지)	(828,839)	828,839	-	-
소 계	(1,405,136)	1,214,658	-	(190,478)
이연법인세자산(부채) 순액	(112,159)	1,261,076	(15,533)	1,133,383

(단위: 천원)

전기	기초	증감		기말
		당기손익	자본 등	
이연법인세자산:				
퇴직급여채무	1,025,255	(2,429)	-	1,022,826
재측정요소	152,687	-	(13,287)	139,400
기타포괄손익-공정가치 금융자산 평가손익	93,546	-	-	93,546
연차수당	22,538	(747)	-	21,791
유형자산	6,453	(1,630)	-	4,823
사용권자산	6,914	3,677	-	10,591
소 계	1,307,393	(1,129)	(13,287)	1,292,977
이연법인세부채:				
종속기업투자	(239,899)	64,865	-	(175,034)
토지압축기장충당금	(401,263)	-	-	(401,263)
재평가잉여금(토지)	(828,839)	-	-	(828,839)
소 계	(1,470,001)	64,865	-	(1,405,136)
이연법인세자산(부채) 순액	(162,608)	63,736	(13,287)	(112,159)

(7) 보고기간 말 현재 이연법인세자산(부채)로 인식되지 않은 차감(가산)할 일시적 차이는 다음과 같습니다.

(단위: 천원)

구분	세부항목	당기말	전기말	사유
차감할 일시적 차이	종속기업투자	3,645,777	14,849,383	처분 계획 없음
	대손충당금	555,316	3,243,898	회수 가능성 없음

## 29. 주당이익

### (1) 기본주당손익

(단위: 원, 주)

구분	당기	전기
보통주당기순이익(A)	15,778,119,707	11,799,806,908
가중평균 유통보통주식수(B)(*)	39,261,787	39,261,787
기본주당손익(A/B)	402	301

(\*) 가중평균 유통보통주식수 산정내역

(단위: 주)

구분	당기	전기
기말 현재 보통주 유통발행주식수	40,000,000	40,000,000
기말 현재 보통주 자기주식수	(738,213)	(738,213)
기말 현재 유통보통주식수	39,261,787	39,261,787
가중평균 유통보통주식수	39,261,787	39,261,787

### (2) 희석주당손익

회사가 보유하고 있는 희석성 잠재적보통주가 없어 희석주당손익은 기본주당손익과 동일합니다.

### 30. 배당금

당기 및 전기에 지급된 배당금은 9,815백만원(주당 250원)입니다. 당 회계연도에 대한 주당배당금 및 총배당금은 각각 250원과 9,815백만원이며 2022년 3월 29일로 예정된 정기주주총회에 의안으로 상정될 예정입니다. 당기의 재무제표는 이러한 미지급배당금을 반영하고 있지 않습니다.

### 31. 현금흐름

#### (1) 영업으로부터 창출된 현금

(단위: 천원)

구분	당기	전기
당기순이익	15,778,120	11,799,807
조정:		
법인세비용	(773,714)	1,005,459
퇴직급여	351,026	383,013
감가상각비	23,196	9,925
투자부동산감가상각비	328	3,931
무형자산상각비	10,679	10,598
금융보증비	344,502	741,759
금융원가	1,926,309	1,640,466
외화환산이익	(35,451)	(11,487)
외화환산손실	41,711	24,781
사용권자산 감가상각비	296,637	284,856
금융수익	(53,223)	(145,225)
배당금수익	(10,209,479)	(10,184,099)
수수료수익	(344,502)	(741,759)
매각예정분류자산 처분이익	(4,528,298)	-
투자부동산손상차손	79,959	-
기타의 대손상각비	450,400	-
기타의 대손충당금 환입	(27,691)	-
매출채권및기타채권의 변동	(198,445)	(729,320)

구분	당기	전기
기타유동자산의 변동	(5,119)	(37,919)
지급채무의 변동	(648,082)	(954,818)
기타유동부채의 변동	(19,627)	(13,208)
사외적립자산의 증가(감소)	(56,985)	(216,801)
퇴직금 지급액	(19,226)	(7,893)
영업으로부터 창출된 현금	2,383,025	2,862,066

(2) 재무활동에서 생기는 부채의 변동

(단위: 천원)

구분	당기초	재무현금흐름	비현금거래		당기말
			사용권자산의 증가	환산손익	
차입금	76,769,123	(9,964,780)	-	41,711	66,846,054
리스부채	925,413	(295,138)	-	-	630,275
합계	77,694,536	(10,259,918)	-	41,711	67,476,329

(단위: 천원)

구분	전기초	재무현금흐름	비현금거래		전기말
			사용권자산의 증가	환산손익	
차입금	51,046,258	25,734,352	-	(11,487)	76,769,123
리스부채	1,151,142	(268,140)	42,111	-	925,413
합계	52,197,400	25,466,212	42,111	(11,487)	77,694,536

(3) 현금의 유입·유출이 없는 거래 중 중요한 사항

(단위: 천원)

구분	당기	전기
관계사전출입 퇴직급여충당부채	(90,274)	(126,989)
장기차입금의 유동성 대체	-	31,000,000

### 32. 우발상황과 약정사항

(1) 보고기간말 현재 회사가 타인으로부터 제공받은 담보 및 보증의 내역과 타인에게 제공한 보증내역은 특수관계자 주식 33에 기재되어있습니다.

(2) 보고기간말 현재 회사의 채무 등을 위하여 담보로 제공되어 있는 자산의 내역은 다음과 같습니다.

(단위: 천원)

담보제공자산	장부금액	채권최고액		관련 계정과목	담보권자
		당기말	전기말		
한세엠케이(주) 주권	25,790,112	23,000,000	-	차입금	신한은행

(3) 보고기간말 현재 회사의 금융기관과의 주요 약정사항은 다음과 같습니다.

(단위: 천원)

구분	금융기관명	약정한도액	
		당기말	전기말
일반자금대출	(주)신한은행 등	76,871,000	60,376,000
합계		76,871,000	60,376,000

(3) 회사는 한세실업(주), 에스이십사(주), 한세드림(주), 한세엠케이(주), 동아출판(주)에 경영자문 용역을 제공하고 있으며, 한세실업(주), 한세드림(주), 한세엠케이(주), 칼라엔터치(주)에 브랜드수수료 계약을 체결하고 있습니다.

### 33. 특수관계자 거래

(1) 지배 · 종속기업 등 현황

1) 당기말과 전기말 현재 회사의 최상위 지배자는 김석환입니다.

2) 종속기업 현황

회사명	지분율(%)		비고
	당기말	전기말	
에스이십사(주)	50.01	50.01	-
한세실업(주)	42.45	42.45	-
동아출판(주)	100.00	100.00	-
한세드림(주)	88.00	88.00	-
(주)에프알제이	-	91.14	(*9)
한세엠케이(주)	50.77	50.77	(*6)
HANSAE YES24 VINA CO.,LTD.	100.00	100.00	(*1)
PT.HANSAE YES24 INDONESIA	95.00	95.00	(*1)
PT.YES24 ENT INDONESIA	67.00	67.00	(*1)
(주)에스이십사라이브홀	100.00	100.00	(*1)
(주)한국이퍼브	75.52	75.52	(*1)
(주)와이앤케이미디어	100.00	100.00	(*1)
스튜디오에스원(주)	50.01	-	(*1)(*7)
HANSAE VIETNAM CO.,LTD.	100.00	100.00	(*2)
HANSAE TN CO.,LTD.	100.00	100.00	(*2)
HANSAE TG CO.,. LTD.	100.00	100.00	(*2)
HANSAE HANOI CO.,. LTD	100.00	100.00	(*2)
HANSAE HCM CO.,. LTD	100.00	100.00	(*2)
PT. HANSAE INDONESIA UTAMA	100.00	100.00	(*2)
PT. BOMIN PERMATA ABADI	100.00	100.00	(*2)
PT. HANSAE INDONESIA SUKSES	100.00	100.00	(*2)
PT. HANSAE KARAWANG INDONESIA	100.00	100.00	(*2)
HANSAE INTERNATIONAL,S.A.	100.00	100.00	(*2)
HANSAE GUATEMALA, S.A.	100.00	100.00	(*2)
HANSAE GLOBAL S.A.	100.00	100.00	(*2)
MODAS B.I. APPAREL, S.A.	100.00	100.00	(*2)
HANSAE PINJULA S.A	100.00	100.00	(*2)
HANSAE HAITI S.A	100.00	100.00	(*2)
HS APPAREL S.A.	100.00	-	(*2)(*7)
HANSAE GSN, S.A.	100.00	-	(*2)(*7)



MYANMAR AYEYARWADDY MANUFACTURING CO.,LTD.	100.00	100.00	(*2)
HANSAE MYANMAR CO., LTD	100.00	100.00	(*2)
Apparel Manufacturing Partners Inc.	100.00	100.00	(*2)
HANSAE BAGO CO., LTD	100.00	100.00	(*2)(*5)
칼라앤티치(주)	100.00	100.00	(*2)
C&T VINA CO.,LTD.	100.00	100.00	(*2)
C&T G-TECH CO.,LTD.	100.00	100.00	(*2)
BUCKAROO INC	100.00	100.00	(*3)
상해상무유한공사	100.00	100.00	(*3)
가애수복식상해유한공사	99.38	99.38	(*4)
한세드림재팬(주)	100.00	100.00	(*4)(*5)
한세에스24라이징스타투자조합	98.92	-	(*7)(*8)

(\*1) 종속기업인 예스이십사(주)가 지분을 보유하고 있습니다.

(\*2) 종속기업인 한세실업(주)가 지분을 보유하고 있습니다.

(\*3) 종속기업인 한세엠케이(주)가 지분을 보유하고 있습니다.

(\*4) 종속기업인 한세드림(주)가 지분을 보유하고 있습니다.

(\*5) 전기 중 신규설립 되어 회사의 종속기업으로 편입되었습니다.

(\*6) 전기 중 한세실업(주)로부터 지분 전액을 매수하였습니다.

(\*7) 당기 중 신규설립 되어 회사의 종속기업으로 편입되었습니다.

(\*8) 당기 중 설립된 한세에스24라이징스타투자조합은 한세실업(주), 예스이십사(주)가 각각 지분의 34.62%를, 한세드림(주), 동아출판(주)가 각각 지분의 14.84%를 보유하고 있어 연결실체 전체 지분율은 98.92%입니다. 한세에스24라이징스타투자조합의 조합규모는 총 10,110백만원으로(한세실업(주), 예스이십사(주) 출자약정액 각각 35억원, 한세드림(주), 동아출판(주) 출자약정액 각각 15억원, (주)한세에스이십사 파트너스 출자약정액 1억1천만원) 조합이 설립한 날로부터 5년내 업무집행조합원의 요청에 의하여 수시분할납입예정입니다.

(\*9) (주)에프알제이는 법인 청산의 사유로 2021년 9월 9일부 당사 종속회사에서 제외되었습니다.

### 3) 기타의 특수관계자

구분	당기말	전기말	비고
기타특수관계자	아이스타일이십사(주)	아이스타일이십사(주)	최상위지배자가 지배하는 회사
	(주)한세에스이십사파트너스	(주)한세에스이십사파트너스	최상위지배자가 지배하는 회사

### (2) 매출 및 매입 등 거래

#### 1) 당기

(단위: 천원)

구분	회사명	영업수익(*1)	이자수익	영업비용	리스 이자비용	이자비용
종속기업	에스이십사(주)	2,500,400	-	6,955	-	-
	한세실업(주)	13,811,979	-	3,289	-	-
	한세드림(주)(*2)	1,931,785	-	21,600	5,031	95,781
	(주)에프알제이	-	52,843	-	-	-
	동아출판(주)	420,000	-	1,000	-	61,753
	한세엠케이(주)	493,100	-	-	-	-
	칼라엔터치(주)	48,700	-	-	-	-
합 계		19,205,964	52,843	32,844	5,031	157,534

#### 2) 전기

(단위: 천원)

구분	회사명	영업수익(*1)	이자수익	영업비용	리스 이자비용	이자비용
종속기업	에스이십사(주)	2,521,400	-	10,597	-	-
	한세실업(주)	12,955,399	-	-	-	-
	한세드림(주)(*2)	3,515,648	-	25,237	5,988	8,066
	(주)에프알제이	8,734	144,333	-	-	-
	동아출판(주)	324,000	-	1,482	-	5,041
	한세엠케이(주)	456,000	-	3,745	-	-
	HANSAE MYANMAR CO., LTD	-	-	35,095	-	-
합 계		19,781,181	144,333	76,156	5,988	13,107

(\*1) 영업수익은 용역 제공수익과 종속회사 등으로부터의 배당금수익으로 구성되어 있으며, 당기 중 배당금수익 10,209백만원(전기 : 10,184백만원)이 포함되어 있습니다.

(\*2) 한세드림(주)에 대한 영업수익은 한세드림(주)로의 판매금액 5,954백만원(전기: 11,589백만원)과 제3자로부터의 매입금액을 상계한 순액입니다.

### (3) 특수관계자에 대한 채권·채무의 주요 잔액

#### 1) 당기말

(단위: 천원)

특수관계구분	회사명	채권			채무	
		외상매출금	미수금	보증금	미지급금	리스부채
종속기업	에스이십사(주)	71,500	-	-	-	-
	한세실업(주)	625,600	-	-	-	-
	한세드림(주)	1,178,327	24,169	16,000	2,603	75,278
	칼라앤티치	14,000	-	-	-	-
	한세엠케이(주)	78,500	-	-	-	-
	동아출판(주)	38,500	-	-	-	-
	HANSAE VIETNAM CO.,LTD.	-	-	-	81,639	-
	HANSAE TN CO.,LTD.	-	13,300	-	-	-
	HANSAE TG CO.,LTD	-	14,832	-	-	-
	PT. HANSAE INDONESIA UTAMA(*)	-	39,872	-	-	-
	MYANMAR AYEYARWADDY MANUFACTURING CO.,LTD.(*)	-	410,528	-	-	-
	C&T VINA CO.,LTD	-	32,587	-	-	-
합 계		2,006,427	535,288	16,000	84,242	75,278

(\*) 당기 중 전액 대손충당금을 설정하였습니다.

#### 2) 전기말

(단위: 천원)

특수관계구분	회사명	채권			채무		
		외상매출금	미수금	보증금	미지급금	리스부채	차입금
종속기업	에스이십사(주)	74,800	-	-	-	-	-
	한세실업(주)	173,400	-	-	-	-	-
	한세드림(주)	1,131,275	-	16,000	1,980	91,847	16,000,000
	한세엠케이(주)	41,800	-	-	-	-	-
	동아출판(주)	39,600	-	-	1,630	-	10,000,000
	HANSAE VIETNAM CO.,LTD.	-	-	-	74,925	-	-
	HANSAE TN CO.,LTD.	-	12,206	-	-	-	-
	HANSAE TG CO.,LTD	-	13,612	-	-	-	-
	PT. HANSAE INDONESIA UTAMA	-	36,593	-	-	-	-
	MYANMAR AYEYARWADDY MANUFACTURING CO.,LTD.	-	376,764	-	-	-	-
	C&T VINA CO.,LTD	-	29,907	-	-	-	-
	기타의 특수관계자	(주)한세에스이십사파트너스	-	-	44,675	-	-
합 계		1,460,875	469,082	16,000	123,210	91,847	26,000,000

(4) 특수관계자와의 자금거래

1) 당기

(단위: 천원)

특수관계 구분	회사명	자금차입 거래		자금대여 거래		배당수익
		차입	상환	대여	회수	
종속기업	한세실업(주)	-	-	-	-	8,489,079
	에스이십사(주)	-	-	-	-	1,720,400
	한세드림(주)(*)	-	16,016,569	-	-	-
	동아출판(주)	-	10,000,000	-	-	-
	(주)에프알제이	-	-	-	27,691	-
합계		-	26,016,569	-	27,691	10,209,479

(\*) 리스계약에 따라 인식한 리스부채 상환액을 포함하고 있습니다.

2) 전기

(단위: 천원)

특수관계 구분	회사명	자금차입 거래		배당수익	주식양수
		차입	상환		
종속기업	한세실업(주)	-	-	8,463,699	25,790,112
	에스이십사(주)	-	-	1,720,400	-
	한세드림(주)(*)	16,000,000	15,612	-	-
	동아출판(주)	10,000,000	-	-	-
합계		26,000,000	15,612	10,184,099	25,790,112

(\*) 자금차입 거래 중 상환액은 리스계약에 따라 인식한 리스부채 상환액입니다.

(5) 지급보증

1) 제공받은 지급보증

보고기간말 현재 회사가 특수관계자로부터 제공받은 지급보증제공 내역은 다음과 같습니다.

(단위: 천원)

보증처	금융기관명	보증금액		보증내용
		당기말	전기말	
한세실업(주)	하나은행	6,000,000	6,000,000	차입금지급보증
대표이사 김동녕	산업은행 등	78,000,000	55,200,000	
합 계		84,000,000	61,200,000	

2) 제공한 지급보증

보고기간말 현재 회사가 특수관계자의 자금조달 등을 위하여 제공하고 있는 지급보증 및 담보의 내역은 다음과 같습니다.

(원화단위: 천원, 외화단위: 1단위)

구분	회사명	지급보증처	최장보증기한	지급보증액			보증내용
				당기말		전기말	
종속기업	동아출판(주)	우리은행	-	KRW	-	10,200,000	차입금 지급보증
		국민은행	-	KRW	-	2,200,000	
	한세엠케이(주)	신한은행	2022-05-20	KRW	15,696,000	-	
		하나은행	2022-05-14	KRW	8,400,000	-	
		기업은행	2022-06-13	USD	3,600,000	-	
	한세드림(주)	신한은행	2022-03-31	KRW	2,160,000	10,728,000	
			2022-11-10	CNY	31,200,000	69,600,000	
		우리은행	2022-08-09	CNY	38,400,000	-	
		사채권자	2023-06-25	KRW	20,000,000	20,000,000	
		하나은행	2022-08-27	KRW	3,600,000	11,376,000	
			2022-03-31	USD	2,280,000	2,280,000	
	가매수복식상해유한공사	우리은행	-	CNY	-	10,000,000	
합 계				KRW	49,856,000	54,504,000	
				USD	5,880,000	2,280,000	
				CNY	69,600,000	79,600,000	

(6) 주요 경영진에 대한 보상

회사는 기업활동의 계획·운영·통제에 대한 중요한 권한과 책임을 가진 등기임원, 비등기임원(사외이사 포함)을 경영진으로 판단하였으며, 당기 및 전기 중 회사의 주요 경영진에 대한 보상의 내용은 다음과 같습니다.

(단위: 천원)

구분	당기	전기
단기급여	1,418,402	1,234,801
퇴직급여	178,171	184,938
합 계	1,596,573	1,419,739

## 6. 배당에 관한 사항

### 가. 배당에 대한 회사의 정책

당사는 주주가치 제고를 기본원칙으로 배당가능이익 범위 내에서 회사의 지속 성장을 위한 투자, 재무구조, 경영환경 등을 고려하여 배당을 결정하고 있습니다.

당사 정관은 배당에 관한 사항을 다음과 같이 정하고 있습니다

제9조의3(신주의 배당기산일) 회사가 당해사업년도에 발행한 신주에 대한 이익의 배당에 관하여는 신주를 발행한 때가 속하는 영업연도의 직전 영업연도 말에 발행된 것으로 본다.

제42조(이익배당) ① 이익의 배당은 금전, 주식 및 기타의 재산으로 할 수 있다.

② 제1항의 배당은 매 결산기 말 현재의 주주명부에 기재된 주주 또는 등록된 질권자에게 지급한다.

③ 이익의 배당은 회사의 대차대조표의 순자산액으로부터 다음 각 호의 금액을 공제한 액을 한도로 한다.

1. 자본금의 액
2. 그 결산기까지 적립된 자본준비금과 이익준비금의 합계액
3. 그 결산기에 적립하여야 할 이익준비금의 액
4. 기타 상법 시행령으로 정하는 미실현이익

제43조(배당금지급청구권의 소멸시효) ① 배당금의 지급청구권은 5년간 이를 행사하지 아니하면 소멸시효가 완성한다.

② 제1항의 시효의 완성으로 인한 배당금은 이 회사에 귀속한다.

### 나. 주요배당지표

구 분	주식의 종류	당기	전기	전전기
		제40기	제39기	제38기
주당액면가액(원)		500	500	500

구 분	주식의 종류	당기	전기	전전기
		제40기	제39기	제38기
(연결)당기순이익(백만원)		75,870	70,484	3,148
(별도)당기순이익(백만원)		15,778	11,800	3,518
(연결)주당순이익(원)		1,031	1,385	513
현금배당금총액(백만원)		9,815	9,815	9,815
주식배당금총액(백만원)		-	-	-
(연결)현금배당성향(%)		24.36	13.93	311.79
현금배당수익률(%)	보통주	3.4	3.2	3.4
	우선주	-	-	-
주식배당수익률(%)	보통주	-	-	-
	우선주	-	-	-
주당 현금배당금(원)	보통주	250	250	250
	우선주	-	-	-
주당 주식배당(주)	보통주	-	-	-
	우선주	-	-	-

#### 과거 배당 이력

(단위: 회, %)

연속 배당횟수		평균 배당수익률	
분기(중간)배당	결산배당	최근 3년간	최근 5년간
-	23	3.3	2.94

주1) 당사는 2000년부터 연속으로 결산 배당을 하고 있습니다.



## 7. 증권의 발행을 통한 자금조달에 관한 사항

### 7-1. 증권의 발행을 통한 자금조달 실적

[지분증권의 발행 등과 관련된 사항]

#### 증자(감자)현황

(기준일 : 2021년 12월 31일 )

(단위 : 원, 주)

주식발행 (감소)일자	발행(감소) 형태	발행(감소)한 주식의 내용				
		종류	수량	주당 액면가액	주당발행 (감소)가액	비고
2006년 05월 03일	무상증자	보통주	1,029,000	5,000	25,700	-
2006년 05월 28일	주식분할	보통주	40,000,000	500	500	-
2009년 01월 01일	유상증자(일반공모)	보통주	10,000,000	500	-	회사분할1)
2009년 06월 16일	유상증자(일반공모)	보통주	21,748,319	500	3,250	회사분할2)
2013년 05월 08일	무상증자	보통주	8,251,681	500	500	1주당 0.25999의 신주배정3)

- 1) 2009년 1월 1일, 한세에스24홀딩스주식회사와 한세실업주식회사로 1대3 비율로 회사분할하여 주식총수 10,000,000주임. (2009년 3월 12일 분할종료보고서 참고)
- 2) 2009년 6월 16일 현물출자를 통하여 한세실업 주식회사의 주식을 공개매수 (2009년 6월 16일은 현물출자 등기일, 6월 15일 증권발행실적보고서 참고)
- 3) 2013년 4월 23일자 이사회 결의에 의거 주식발행 초과금을 재원으로 보통주식 8,251,681주(신주권교부일 : 2013년 5월 22일, 신주의 상장일 : 2013년 5월 23일)를 무상으로 발행

[채무증권의 발행 등과 관련된 사항]

#### 채무증권 발행실적

(기준일 : 2021년 12월 31일 )

(단위 : 백만원, %)

발행회사	증권종류	발행방법	발행일자	권면(전자등록)총액	이자율	평가등급 (평가기관)	만기일	상환 여부	주관회사
한세실업(주)	회사채	사모	2020년 06월 25일	30,000	2.183%	BBB (NICE 신용평가(주))	2023년 06월 25일	미상환	메리츠증권(주)
한세실업(주)	회사채	사모	2020년 07월 23일	20,000	2.027%	BBB (NICE 신용평가(주))	2023년 07월 23일	미상환	메리츠증권(주)
한세드림(주)	회사채	사모	2020년 05월 28일	15,000	2.943%	BB+ (NICE 신용평가(주))	2023년 05월 28일	미상환	아이비케이투자증권(주)
한세드림(주)	회사채	사모	2020년 06월 25일	5,000	2.833%	BB+ (NICE 신용평가(주))	2023년 06월 25일	미상환	아이비케이투자증권(주)
합 계	-	-	-	70,000	-	-	-	-	-

### 기업어음증권 미상환 잔액

(기준일 : 2021년 12월 31일 )

(단위 : 백만원)

잔여만기		10일 이하	10일초과 30일이하	30일초과 90일이하	90일초과 180일이하	180일초과 1년이하	1년초과 2년이하	2년초과 3년이하	3년 초과	합 계
미상환 잔액	공모	-	-	-	-	-	-	-	-	-
	사모	-	-	-	-	-	-	-	-	-
	합계	-	-	-	-	-	-	-	-	-

### 단기사채 미상환 잔액

(기준일 : 2021년 12월 31일 )

(단위 : 백만원)

잔여만기		10일 이하	10일초과 30일이하	30일초과 90일이하	90일초과 180일이하	180일초과 1년이하	합 계	발행 한도	잔여 한도
미상환 잔액	공모	-	-	-	-	-	-	-	-
	사모	-	-	-	-	-	-	-	-
	합계	-	-	-	-	-	-	-	-

### 회사채 미상환 잔액

(기준일 : 2021년 12월 31일 )

(단위 : 백만원)

잔여만기		1년 이하	1년초과 2년이하	2년초과 3년이하	3년초과 4년이하	4년초과 5년이하	5년초과 10년이하	10년초과	합 계
미상환 잔액	공모	-	-	-	-	-	-	-	-
	사모	-	70,000	-	-	-	-	-	70,000
	합계	-	70,000	-	-	-	-	-	70,000

\*상기 채권은 신보2020-6차, 신보2020-9차, 신보2020-11차의 발행금액입니다.

### 신종자본증권 미상환 잔액

(기준일 : 2021년 12월 31일 )

(단위 : 백만원)

잔여만기		1년 이하	1년초과 5년이하	5년초과 10년이하	10년초과 15년이하	15년초과 20년이하	20년초과 30년이하	30년초과	합 계
미상환 잔액	공모	-	-	-	-	-	-	-	-
	사모	-	-	-	-	-	-	-	-
	합계	-	-	-	-	-	-	-	-

조건부자본증권 미상환 잔액

(기준일 : 2021년 12월 31일 )

(단위 : 백만원)

잔여만기		1년 이하	1년초과 2년이하	2년초과 3년이하	3년초과 4년이하	4년초과 5년이하	5년초과 10년이하	10년초과 20년이하	20년초과 30년이하	30년초과	합 계
미상환 잔액	공모	-	-	-	-	-	-	-	-	-	-
	사모	-	-	-	-	-	-	-	-	-	-
	합계	-	-	-	-	-	-	-	-	-	-

7-2. 증권의 발행을 통해 조달된 자금의 사용실적

사모자금의 사용내역

(기준일 : 2021년 12월 31일 )

(단위 : 백만원)

구 분	회차	납입일	주요사항보고서의 자금사용 계획		실제 자금사용 내역		차이발생 사유 등
			사용용도	조달금액	내용	금액	
회사채	1	2020년 06월 25일	운영자금	30,000	운영자금	30,000	-
회사채	2	2020년 07월 23일	운영자금	20,000	운영자금	20,000	-
회사채	3	2020년 05월 28일	운영자금	15,000	운영자금	15,000	-
회사채	4	2020년 06월 25일	운영자금	5,000	운영자금	5,000	-

## 8. 기타 재무에 관한 사항

### 1) 재무제표 재작성 등 기타 유의사항(연결기준)

#### 가. 재무제표 재작성

전기 연결회사는 PT.HANSAE YES24 INDONESIA 법인 및 PT. YES24 ENT INDONESIA 법인을 폐업하였고, (주)한국이퍼브 법인의 해산을 결의하였습니다.

당기 연결회사는 HANSAE YES24 VINA CO.,LTD. 법인의 폐업을 진행중입니다.

상기 영업 중단으로 인하여 연결회사의 연결포괄손익계산서와 연결현금흐름표는 중단사업과 계속사업으로 구분되어 표시되어 있습니다.

#### (1) 중단영업손익

당기 및 전기 중 현재 중단영업손익으로 표시된 주요 내역은 다음과 같습니다.

#### 1) 당기

(단위: 천원)

구분	PT.HANSAE YES24 INDONESIA	(주)한국이퍼브
매출	-	-
매출원가	-	(1,019)
매출총이익	-	1,019
판매비와관리비	-	466,897
영업이익	-	(465,878)
영업외수익	-	257,905
영업외비용	-	322,854
세전중단영업이익	-	(530,827)
법인세비용	-	-

구분	PT.HANSAE YES24 INDO NESIA	(주)한국이퍼브
법인세차감후중단영업이익	-	(530,827)
연결조정	-	-
조정 후 중단영업이익	-	(530,827)

## 2) 전기

(단위: 천원)

구분	PT.HANSAE YES24 INDO NESIA	(주)한국이퍼브
매출	-	8,001,545
매출원가	-	7,517,625
매출총이익	-	483,920
판매비와관리비	49,685	1,349,404
영업이익	(49,685)	(865,484)
영업외수익	-	48,180
영업외비용	99,716	27,025
세전중단영업이익	(149,401)	(844,329)
법인세비용	162,222	-
법인세차감후중단영업이익	(311,623)	(844,329)
연결조정	162,222	-
조정 후 중단영업이익	(149,401)	(844,329)

(3) 중단영업에서 발생한 현금흐름

당기 및 전기 중단영업과 관련된 현금흐름은 다음과 같습니다.

1) 당기

(단위: 천원)

구분	PT.HANSAE YES24 INDONESIA	(주)한국이퍼브
영업활동으로 인한 현금흐름	-	(15,595)
투자활동으로 인한 현금흐름	-	-
재무활동으로 인한 현금흐름	-	-

2) 전기

(단위: 천원)

구분	PT.HANSAE YES24 INDONESIA	(주)한국이퍼브
영업활동으로 인한 현금흐름	(121,987)	(323,340)
투자활동으로 인한 현금흐름	-	-
재무활동으로 인한 현금흐름	-	-

## 2) 대손충당금 설정현황(연결기준)

가. 최근 3사업연도의 계정과목별 대손충당금 설정내역

(단위: 천원,%)

구 분	계정과목	채권 총액	대손충당금	대손충당금 설정률
제40기	매출채권	358,957,942	17,000,781	4.74
	공연대여금	18,761,162	10,940,831	58.32
	단기대여금	6,062,209	-	-
	미수금	11,963,056	2,012,070	16.82
	미수수익	448,637	-	-
	유동성금융리스채권	-	-	-
	선급금	11,695,797	62,403	0.53
	합계	407,888,804	30,016,086	7.36
제39기	매출채권	245,779,537	(14,610,689)	5.94
	공연대여금	18,746,250	(10,467,409)	55.84
	단기대여금	4,607,212	-	-
	미수금	34,856,116	(2,006,314)	5.76
	미수수익	534,460	-	-
	유동성금융리스채권	1,500,583	(252,896)	16.85
	선급금	23,003,099	(317,597)	1.38
	합계	329,027,257	(27,654,905)	8.41
제38기	매출채권	259,408,588	(8,743,185)	3.37
	공연대여금	20,518,554	(5,303,631)	25.85
	단기대여금	2,762,207	-	-
	미수금	15,322,618	(1,903,296)	12.42
	미수수익	358,861	-	-
	유동성금융리스채권	1,737,050	-	-
	선급금	15,334,782	(308,602)	2.01
	합계	315,442,660	(16,258,714)	5.15

\* [(수치)는 부(-)의 수치임]

나. 최근 3사업연도의 대손충당금 변동현황

(단위: 천원)

구 분	제40기	제39기	제38기
기초	27,654,905	16,258,714	12,658,952
대손상각비	34,666	6,450,415	1,833,831
기타의 대손상각비	478,373	5,545,454	2,033,141
제각	(474,042)	(227,546)	(292,380)
기타	2,322,184	(372,132)	25,170
기말	30,016,086	27,654,905	16,258,714

다. 매출채권관련 대손충당금 설정방침

당사는 개별적인 손상사건이 파악된 채권에 대해 개별분석을 통해 회수가능가액을 산정하고 산정된 회수가능가액과 장부금액의 차액을 손상차손으로 인식하고 있습니다. 손상사건이 개별적으로 파악되지 않은 채권에 대해서는 연령 분석 및 경험률에 근거한 충당금을 설정하고 있습니다.

라. 당기말 현재 경과기간별 매출채권 잔액 현황

(단위: 백만원)

구 분	3개월 이하	3개월 초과 6개월 이하	6개월 초과 1년 이하	1년 초과	계
금액	335,931	6,013	678	16,336	358,958
구성비율	88.94%	1.59%	0.18%	4.32%	95.03%

\* 상기 매출채권 잔액에는 공연대여금이 포함되어 있습니다.



### 3) 재고자산의 보유 및 실사내역(연결기준)

가. 최근 3사업연도의 재고자산의 사업부문별 보유현황

(단위: 백만원)

사업부문	계정과목	제40기	제39기	제38기	비고
의류제조	상품	-	-	5	-
	제품	201,213	155,531	179,702	-
	재공품 및 원재료	275,298	166,950	167,376	-
	반품자산	-	-	106	-
	미착품	15,215	15,861	12,954	-
	소 계	491,726	338,342	360,143	-
도서 및 출판	상품	50,538	40,789	34,694	-
	제품	5,994	7,304	5,545	-
	재공품 및 원재료	5,073	3,816	4,852	-
	반품자산	-	-	2,127	-
	미착품	-	85	255	-
	소 계	61,605	51,994	47,473	-
총 계		553,331	390,336	407,616	-
총자산대비 재고자산 구성비율(%) [재고자산합계 ÷ 기말자산총계 × 100]		24.69%	21.21%	23.54%	-
재고자산회전율(회수) [연환산 매출원가 ÷ {(기초재고 + 기말재고) ÷ 2}]		5.1회	5.5회	5.2회	-

나. 재고자산의 실사내역

(1) 재고자산 실사일 :

- 6월말 및 12월말 기준으로 매년 2회 재고자산 실사 실시

(2) 실사방법

- 전수조사를 기본으로 각 종속회사 별 감사인 입회 하에 실지 재고조사를 실시하고 있음.

- 대차대조표일과의 차이 확인요령 : 재고실사일 이후 입/출고 되는 재고자산에 대해 입출고 원장을 대조하였으며, 해외송출건에 대하여는 수출면장 및 B/L(bill of lading)을 통해 입/출고를 확인하였음.

(3) 장기채화재고 등 현황

재고자산의 시가가 취득원가보다 하락한 경우에는 시가를 재무상태표가액으로 하고 있으며, 당기말 현재 재고자산에 대한 평가내역은 다음과 같음.

(단위: 백만원)

계정과목	취득원가	보유금액	당기평가손실	당기말잔액
상품	52,941	52,941	(2,403)	50,538
제품	282,081	282,081	(74,874)	207,207
재공품 및 원재료	287,064	287,064	(6,693)	280,371
미착품	15,215	15,215	-	15,215
합 계	637,302	637,302	(83,971)	553,331

\* [(수치)는 부(-)의 수치임]

\* 당기평가손실 금액은 당기말 현재 재고자산 평가충당금 잔액임.

4) 공정가치평가 내역 (연결기준)

당사의 금융상품의 공정가치와 그 평가방법은 "Ⅲ. 재무에 관한 사항 - 3. 연결재무제표 주석 - 5. 공정가치" 항목을 참고바랍니다.

## IV. 이사의 경영진단 및 분석의견

### 1. 예측정보에 대한 주의사항

당사가 동 사업보고서에서 미래에 발생할 것으로 예상/예측한 활동, 사건 또는 현상은 당해 공시서류 작성시점의 사건 및 재무성과에 대하여 회사의 견해를 반영한 것입니다. 동 예측정보는 미래 사업환경과 관련된 다양한 가정에 기초하고 있으며, 동 가정들은 결과적으로 부정확한 것으로 판명될 수도 있습니다. 또한 이러한 가정들에는 예측정보에서 기재한 예상치와 실제 결과 간에 중요한 차이를 초래할 수 있는 위험, 불확실성 및 기타 요인들을 포함하고 있습니다. 이러한 중요한 차이를 초래할 수 있는 요인에는 회사 내부경영과 관련된 요인과 외부환경에 관한 요인이 포함되어 있으며 이에 한하지 않습니다.

당사는 동 예측정보 작성시점이후에 발생하는 위험 또는 불확실성을 반영하기 위하여 예측정보에 기재한 사항을 수정하는 정정보고서를 공시할 의무는 없습니다.

결론적으로 동 사업보고서상에 회사가 예상한 결과 또는 사항이 실현되거나 회사가 당초에 예상한 영향이 발생한다는 확신을 제공할 수 없습니다. 동 보고서에 기재된 예측정도는 동 보고서 작성시점을 기준으로 작성한 것이며, 회사가 이러한 위험요인이나 예측정보를 업데이트할 예정이 없음을 유의하시기 바랍니다.

### 2. 개요

당사는 1982년 11월에 설립된 회사로서 미국의 유명 바이어로부터 주문을 받아 OEM(Original Equipment Manufacturing: 주문자 상표 부착 생산)방식으로 수출하는 수출전문 회사로써 2009년 1월 1일을 기준으로 하여 의류사업부문을 인적분할하여 신설회사를 설립하였고, 존속하는 회사인 당사는 투자사업부문을 전담하며 2009년 1월 1일부로 지주회사로 전환했습니다.(2008년 8월 7일 공시된 분할신고서 참조)

### 3. 경영성과

(단위: 백만원)

구분	실적		증감율(전기대비)
	제40기	제39기	제40기
매출액 (영업수익)	2,798,896	2,797,947	0.03%
매출원가	2,151,638	2,205,129	-2.43%
매출총이익	647,258	592,818	9.18%
판매비와 관리비	512,576	511,167	0.28%
영업이익	134,682	81,651	64.95%
기타수익	83,938	86,151	-2.57%
기타비용	87,708	85,914	2.09%
금융수익	7,329	6,141	19.34%
금융비용	13,953	19,675	-29.08%
법인세비용차감전계속영업순손익	130,410	68,354	90.79%
계속영업법인세비용(수익)	54,009	(3,124)	-1828.84%
계속영업당기순이익	76,401	71,478	6.89%
중단영업당기순이익(손실)	(531)	(994)	-46.60%
연결총당기순이익	75,870	70,484	7.64%

- 상기 표는 K-IFRS에 따라 작성된 연결기준 요약 손익계산서입니다.

- 매출액은 전기대비 0.03% 증가하였습니다. 자회사중 매출 비중이 큰 한세실업(주)의 연결 기준 매출은 전기대비 1.5% 감소한 1조6720억입니다.

에스이십사(주)의 연결 기준 매출은 도서 등 매출 증가로 인해 전기대비 6.4% 증가한 6,553억원이며 동아출판(주)의 매출은 전기대비 6.1% 감소한 1,091억입니다. 의류 판매부문은 한세드림(주)의 연결 기준 매출이 전기 대비 3.6%가 증가한 1,661억원이고, 한세엠케이(주)의 매출은 전기 대비 5.7% 감소한 2,077억원입니다.

- 연결회사의 원가율은 전년대비 개선되어 영업이익은 전년대비 64.95% 증가한 1,347억원입니다. 전년대비 이자비용의 감소 등으로 인해 당기순이익은 759억원으로 전기대비 7.64% 증가하였습니다.

#### 4. 재무상태

(단위: 백만원)

구분	재무상태			증감율(전기대비)	
	제40기말	제39기말	제38기말	제40기말	제39기말
자산					
[유동자산]	1,122,516	1,046,493	994,303	7.26%	5.25%
[비유동자산]	1,118,757	793,520	737,127	40.99%	7.65%
자산총계	2,241,273	1,840,013	1,731,430	21.81%	6.27%
부채					
[유동부채]	1,026,634	880,103	946,918	16.65%	-7.06%
[비유동부채]	265,287	214,125	188,606	23.89%	13.53%
부채총계	1,291,921	1,094,228	1,135,524	18.07%	-3.64%
자본					
[자본금]	20,000	20,000	20,000	-	-
[기타불입자금]	10,641	2,916	2,656	264.93%	9.79%
[기타자본구성요소]	106,183	33,927	(4,847)	212.97%	흑자전환
[이익잉여금]	336,913	311,492	253,650	8.16%	22.80%
[비지배지분]	475,615	377,450	324,446	26.01%	16.34%
자본총계	949,352	745,785	565,906	27.30%	31.79%

- 상기 표는 K-IFRS에 따라 작성된 연결기준 요약 재무상태표입니다.

- 2021년 12월말 현재의 자산총계는 전기대비 4,013억원(21.81%) 증가한 2조 2,412억원입니다. 부채총계는 전기대비 1,97억원(18.07%) 증가한 1조 2,919억원입니다. 자본총계는 전기대비 2,036억원(27.30%) 증가한 9,494억원 입니다. 증가한 자본 중 에스24의 카카오뱅크 지분 평가이익으로 인한 증가분은 2,017억원입니다. 당기 부채비율은 136.08%로 전기대비 10.64%p 개선되었습니다.

## 5. 유동성 및 자금조달

### -유동성 위험

현금흐름의 예측은 연결회사 내의 개별 영업 종속기업들이 수행하고 연결회사의 외환팀이 취합합니다. 연결회사의 외환팀은 미사용 차입금한도를 적정수준으로 유지하고 영업 자금 수요를 충족시키기 위해 차입금 한도나 약정을 위반하는 일이 없도록 유동성에 대한 예측을 항시 모니터링 하고 있습니다. 유동성을 예측하는 데 있어 연결회사의 자금조달 계획, 약정 준수, 연결회사 내부의 목표재무비율 및 통화에 대한 제한과 같은 외부 법규나 법률 요구사항이 있는 경우 그러한 요구사항을 고려하고 있습니다.

외환팀은 상기에서 언급한 예측을 통해 결정된 대로 여유있는 유동성이 확보될 수 있도록 적절한 만기나 충분한 유동성을 제공해주는 이자부예금, 정기예금, 수시입출금식 예금, 시장성 유가증권 등의 금융상품을 선택하여 잉여자금을 투자하고 있습니다. 연결회사의 비과생금융부채를 보고기간말로부터 계약 만기일까지의 잔여기간에 따라 만기별로 구분한 표는 다음과 같습니다.

(단위: 천원)

당기말	1년 미만	1년에서 2년이하	2년 초과	합계
차입금	647,987,029	85,889,709	31,111,830	764,988,568
매입채무 및 기타채무	223,563,158	-	-	223,563,158
리스부채	16,476,031	10,529,079	18,739,302	45,744,412
기타금융부채	24,274	-	-	24,274
장기성기타채무	-	2,468,633	5,173,537	7,642,170
합계	888,050,492	98,887,421	55,024,669	1,041,962,582

(단위: 천원)

전기말	1년 미만	1년에서 2년이하	2년 초과	합계
차입금	549,561,499	25,954,765	92,071,189	667,587,453
매입채무 및 기타채무	189,006,990	-	-	189,006,990
리스부채	20,529,614	9,405,646	19,417,571	49,352,831
기타금융부채	23,697	-	-	23,697
장기성기타채무	-	6,947,040	18,000	6,965,040
합계	759,121,800	42,307,451	111,506,760	912,936,011

위의 분석에 포함된 비파생금융부채는 보고기간말로부터 계약 만기일까지의 잔여기간에 따라 만기별로 구분되었습니다. 계약 만기일까지의 잔여기간에 따른 만기별 구분에 포함된 현금흐름은 현재가치 할인을 하지 않은 금액이며, 원금 및 이자의 현금흐름을 포함하고 있습니다.

## -자금 조달

연결회사의 당기말 총 차입금 잔액 현황은 아래와 같습니다.

### (1) 단기차입금의 세부내역

(단위: 천원)

내역	차입처	이자율(%)	최장만기일	당기말	전기말
USANCE차입금	(주)국민은행 등	0.53~0.85	2022-12-02	283,726,527	230,457,221
수출채권할인	(주)KEB하나은행 등	0.70~1.31	2022-09-08	128,987,933	64,908,054
일반차입금	(주)신한은행 등	1.51~4.65	2022-12-29	200,045,006	168,216,156
유동성장기차입금	산업은행 등	2.02~2.39	2022-12-01	24,150,756	65,510,297
단기사채	(주)신한은행	-	-	-	13,727,783
합계				636,910,222	542,819,511

### (2) 장기차입금의 세부내역

(단위: 천원)

내역	차입처	이자율(%)	최장만기일	당기말	전기말
일반차입금	한국수출입은행 등	1.94~3.07	2026-12-29	69,171,172	109,141,952
사채	한세실업(주) 제1회 무보증 사모사채	2.18	2023-06-25	30,000,000	30,000,000
	한세실업(주) 제2회 무보증 사모사채	2.03	2023-07-23	20,000,000	20,000,000
	한세드림(주) 제1회 무보증 사모사채	2.94	2023-05-28	15,000,000	15,000,000
	한세드림(주) 제2회 무보증 사모사채	2.83	2023-06-25	5,000,000	5,000,000
차감: 유동성대체				(24,150,756)	(65,510,297)
합계				115,020,416	113,631,654

## 6. 부외부채에 관한 사항

- 회사의 2021년 연결감사보고서상 주석 43. 우발상황 및 약정사항 참조.

## 7. 중요한 회계정책 및 추정에 관한 사항

- 회사의 2021년 연결감사보고서상 주석 2. 중요한 회계정책 및 주석 3.중요한 회계 추정 및 가정 참조.

## 8. 기타 투자판단에 필요한 사항

- 당사는 2009년 1월 1일을 기준으로 하여 인적분할 방식으로 회사를 분할하였습니다. 회사 분할과 관련된 내용은 아래와 같습니다.

### 가. 분할의 개요

회사는 2008년 8월 7일 이사회결의(분할기일 변경 이사회결의일: 2008년 10월 6일) 및 2008년 11월 27일 임시주주총회의 승인에 따라 2009년 1월 1일을 분할기일로 하여 분할되는 회사가 영위하는 사업 중 의류사업부문을 영위할 분할신설회사인 한세실업주식회사로 분할하였으며, 분할신설회사의 발행주식은 재상장 심사를 거쳐 한국거래소(KRX) 유가증권시장에 재상장 했습니다. 한편, 회사는 추후 대주주가 보유하고 있는 신설회사의 주식을 현물출자 받아 분할신설회사를 회사의 연결대상 종속회사로 편입했습니다.

### 나. 분할관련 주요 내용

#### (1) 기업분할방법

회사는 상법 제 530조의 2 내지 제530조의 11의 규정에 의하여 의류사업부문을 영위하는 한세실업(주)(분할신설회사)를 신설하고, 분할되는 회사의 주주가 분할기일 현재의 지분율에 비례하여 신설회사의 주식을 배정받는 인적분할 방식을 채택하였습니다. 분할 후 존속회사는 상호를 한세실업주식회사에서 한세에스24 홀딩스(주)로 변경하였습니다.

회사는 분할회사인 한세실업(주)의 분할기일 현재 주주명부에 등재되어 있는 주주를



대상으로 분할신설회사의 주식을 분할되는 회사 소유주식 1주당 3주의 비율로 배정 하였습니다.

## (2) 분할신설회사로 이전되는 분할회사의 재산과 그 가액

분할신설회사인 한세실업(주)로 이전되는 자산 및 부채가액은 2008년 11월 27일자 임시주주총회의 승인을 받은 분할계획서상에 첨부된 승계대상 목록에 의하되, 분할기 일전까지 분할로 이전되는 해당사업부문에서 발생한 재산의 증감사항을 가감하였습니다.

## (3) 권리·의무의 승계 등에 관한 사항

분할회사의 사업과 관련하여 분할기일 이전의 행위 또는 사실로 인하여 분할기일 이후에 발생/확정되는 채권/채무 또는 분할기일 이전에 이미 발생/확정되었으나 이를 인지하지 못하는 등의 여하한 사정에 의하여 분할계획에 반영되지 못한 채권/채무에 대하여는 그 원인이 되는 행위 또는 사실이 분할대상부문에 대한 것이면 분할신설회사에게, 이외의 부문에 대한 것이면 분할회사인 회사에게 각 귀속하고, 이를 구분하기 어려운 경우에는 분할되는 순자산가액 비율로 회사와 분할신설회사에게 귀속했습니다.

다. 2008년 12월 31일 현재 회사의 분할전 대차대조표와 분할준속회사 및 분할신설 회사의 분할후 대차대조표는 다음과 같습니다.

(단위:천원)

구분	분할전	분할후	
		준속회사	신설회사
		한세에스24홀딩스 주식회사	한세실업주식회사
자산			
유동자산			
당좌자산	123,903,773	13,889,414	110,278,567
재고자산	77,392,138	-	77,392,138
유동자산계	201,295,911	13,889,414	187,670,705

비유동자산			
투자자산	54,617,362	21,762,866	32,854,496
유형자산	9,749,150	8,856,681	892,469
기타비유동자산	2,891,835	621,217	2,270,618
비유동자산계	67,258,347	31,240,764	36,017,583
자산총계	268,554,258	45,130,178	223,688,288
부채			
유동부채	167,153,937	17,574,774	149,843,371
비유동부채	6,226,737	789,949	5,436,788
부채총계	173,380,674	18,364,723	155,280,159
자본총계	95,173,584	26,765,455	68,408,129
부채및자본총계	268,554,258	45,130,178	223,688,288

- 2008.12.31. 분할 전,후의 대차대조표는 K-GAAP 기준임

## V. 회계감사인의 감사의견 등

### 1. 외부감사에 관한 사항

1. 회계감사인의 명칭 및 감사의견(검토의견 포함한다. 이하 이 조에서 같다)을 다음의 표에 따라 기재한다.

사업연도	감사인	감사의견	강조사항 등	핵심감사사항
제40기(당기)	삼일회계법인	적정	"COVID-19"의 확산이 기업의 생산능력과 고객에 대한 주문 이행능력에 미칠 수 있는 영향과 관련한 불확실성	1. 의류판매부문(한세엠케이(주))의 재고자산평가
제39기(전기)	삼일회계법인	적정	"COVID-19"의 확산이 기업의 생산능력과 고객에 대한 주문 이행능력에 미칠 수 있는 영향과 관련한 불확실성	1. 의류판매부문(한세엠케이(주))의 현금창출단위 손상평가 2. 전자상거래부문(에스이십사 주식회사와 그 종속기업)의 공연대여금 손상
제38기(전전기)	삼일회계법인	적정	2020년 초 "코로나바이러스감염증-19" 확산 우려로 인한 수요 감소의 영향으로 향후 수익 창출 및 현금흐름과 관련된 불확실성	1. 의류판매부문(한세엠케이(주))의 현금창출단위 손상평가 2. 전자상거래부문(에스이십사 주식회사와 그 종속기업)의 고객충성제도 3. 수준3으로 분류되는 기타포괄손익-공정가치측정 금융상품 공정가치 평가

2. 감사용역 체결현황은 다음의 표에 따라 기재한다.

사업연도	감사인	내 용	감사계약내역		실제수행내역	
			보수	시간	보수	시간
제40기(당기)	삼일회계법인	제39기 반기검토, 개별 및 연결재무제표감사	154,000천원	1,540시간	154,000천원	1,646시간
제39기(당기)	삼일회계법인	제39기 반기검토, 개별 및 연결재무제표감사	142,300천원	1,423시간	142,300천원	1,558시간
제38기(전기)	삼일회계법인	제38기 반기검토, 개별 및 연결재무제표감사	105,000천원	1,160시간	105,000천원	1,154시간

3. 회계감사인과의 비감사용역 계약체결 현황은 다음의 표에 따라 기재한다.

사업연도	계약체결일	용역내용	용역수행기간	용역보수	비고
제40기(당기)	-	-	-	-	-
제39기(전기)	-	-	-	-	-
제38기(전전기)	-	-	-	-	-

4. 내부감사기구가 회계감사인과 논의한 결과 (2021. 1. 1 ~ 2021. 12. 31)

구분	일자	참석자	방식	주요 논의 내용
1	2021년 03월 19일	회사측: 감사위원회, 재무담당이사 등 6인 감사인측: 업무수행이사 등 3인	서면회의	- 핵심감사사항에 대한 회계감사 진행 경과 - 그룹감사 및 기말 감사절차 진행 경과 - 감사인의 독립성 등
2	2021년 11월 12일	회사측: 감사위원회, 재무담당이사 등 6인 감사인측: 업무수행이사 등 2인	대면회의	- 2021년 연간감사계획 및 감사위원회 커뮤니케이션 일정 - 핵심감사사항의 소개 및 논의 - 감사전략 및 계획, 감사인의 독립성 등

## 5. 종속회사의 감사의견

가. 적정의견 이외의 감사의견을 받은 종속회사 및 의견표명 회계법인

- (주)에프알제이 / 의결거절 / 태성회계법인 / 2020년

나. 의견거절사유

- 회사의 재무제표는 회사가 계속기업으로서 존속할 것이라는 가정을 전제로 작성되었습니다. 따라서 자산과 부채를 정상적인 영업활동을 통하여 장부가액을 회수하거나 상환할 수 있다는 가정하에서 회계처리되었습니다. 그러나, 보고기간말 현재 유동부채가 유동자산을 4,565백만원 만큼 초과하고 있으며, 누적 결손금이 14,568백만원입니다. 이러한 상황은 회사의 계속기업으로서의 존속능력에 중대한 의문을 초래합니다.

회사의 금융약정은 2020년 중 기한이 종료되었으며 차입금은 각 약정기한 일자로 상환되어야 합니다. 회사는 재협상을 결론짓거나 이를 대체할 자금조달 수단을 마련하지 못하였습니다. 또한, 당기 중 회사의 의류 브랜드와 재고자산을 매각하였습니다.

이 상황은 계속기업으로서의 존속능력에 유의적 의문을 제기할 수 있는 중요한 불확실성의 존재를 나타냅니다. 재무제표에는 이 사실이 적절하게 공시되지 않았습니다. 이러한 회계의 계속기업전제에 유의적 의문을 제기하는 상황에도 불구하고 회사의 경영진은 회계의 계속기업전제에 대한 평가를 수행하지 않았으며, 이로 인해 우리는 회계의 계속기업전제의 사용이 적합한지에 대한 충분하고 적합한 감사증거를 입수할 수 없었습니다.

다. 재무제표에 미치는 영향

- 2019년 연결재무제표 상 영업권 및 브랜드가치 손상차손 24억원 반영
- 2018년 및 2019년 별도 재무제표 상 종속기업투자주식 손상차손 112억원, 단기대여금 대손충당금 31억원 반영

## 2. 내부통제에 관한 사항

당사는 주식회사의 외부감사에 관한 법률에 의거 내부회계관리규정을 재정비하여, 감사 및 내부회계 담당조직을 구성, 이를 관리하고 운영함으로써 회계 투명성을 재고토록 하였습니다.

위의 법령에 따라 당사의 내부회계 관리제도와 규정이 보고서 제출일 현재 정상적으로 운영되고 있음을 알려드립니다.

### 1. 내부통제

[감사가 회사의 내부통제의 유효성에 대해 감사한 결과]

사업연도	내 용	지적사항
제40기 (당기)	본 감사의 의견으로는 2021년 12월 31일 종료되는 회계연도의 한세에스24홀딩스주식회사의 내부감시장치는 효과적으로 가동되고 있으며, 내부감시장치에 대한 취약점을 발견하지 못하였습니다.	-
제39기(전기)	본 감사의 의견으로는 2020년 12월 31일 종료되는 회계연도의 한세에스24홀딩스주식회사의 내부감시장치는 효과적으로 가동되고 있으며, 내부감시장치에 대한 취약점을 발견하지 못하였습니다.	-
제38기(전전기)	본 감사의 의견으로는 2019년 12월 31일 종료되는 회계연도의 한세에스24홀딩스주식회사의 내부감시장치는 효과적으로 가동되고 있으며, 내부감시장치에 대한 취약점을 발견하지 못하였습니다.	-

### 2. 내부회계관리제도

[회계감사인인 내부회계관리제도 검토의견]

사업연도	감사인	내 용	지적사항
제40기 (당기)	삼일회계법인	경영진의 내부회계관리제도 운영실태보고서에 대한 검토결과, 경영진의 운영실태보고 내용이 중요성의 관점에서 내부회계관리제도모범규준의 규정에 따라 작성되지 않았다고 판단하게 하는 점이 발견되지 아니하였습니다.	-
제39기(전기)	삼일회계법인	경영진의 내부회계관리제도 운영실태보고서에 대한 검토결과, 경영진의 운영실태보고 내용이 중요성의 관점에서 내부회계관리제도모범규준의 규정에 따라 작성되지 않았다고 판단하게 하는 점이 발견되지 아니하였습니다.	-
제38기(전전기)	삼일회계법인	경영진의 내부회계관리제도 운영실태보고서에 대한 검토결과, 경영진의 운영실태보고 내용이 중요성의 관점에서 내부회계관리제도모범규준의 규정에 따라 작성되지 않았다고 판단하게 하는 점이 발견되지 아니하였습니다.	-

### 3. 내부통제구조의 평가

공시대상기간에 내부회계관리제도 이외의 내부통제구조를 평가받은 사실이 없습니다.

## VI. 이사회 등 회사의 기관에 관한 사항

### 1. 이사회에 관한 사항

#### 가. 이사회 구성개요

본 보고서 작성 기준일 현재 당사의 이사회는 4명의 사내이사, 3명의 사외이사로 구성되어 있으며 이사회내에 감사위원회가 설치되어 있습니다.

각 이사의 주요 이력 및 담당업무는 "라. 이사의 선임"과 "Ⅷ. 임원 및 직원 등에 관한 사항"을 참조하시기 바랍니다

#### 나. 중요 의결사항 등(2021. 1. 1 ~ 2021. 12. 31)

회차	개최일자	의안내용	사외이사 등의 성명			사내이사 등의 성명			
			이찬근	이종재	이기화	김동녕	김석환	김익환	김지원
			(출석률: 100%)	(출석률: 100%)	(출석률: 100%)	(출석률: 100%)	(출석률: 100%)	(출석률: 75%)	(출석률: 75%)
			찬 반 여 부						
1	2021.02.18	내부회계관리제도 운영실태 보고	참석	참석	참석	참석	참석	-	참석
		내부회계관리제도 운영실태 평가 보고	참석	참석	참석	참석	참석	-	참석
		제 39기 정기주주총회 소집 및 목적사항 심의의 건	찬성	찬성	찬성	찬성	찬성	-	찬성
		제 39기 재무제표 승인(현금배당 포함) 및 영업보고서 승인	찬성	찬성	찬성	찬성	찬성	-	찬성
		1/4분기 홀딩스 차입 신규 및 연장의 건	찬성	찬성	찬성	찬성	찬성	-	찬성
		1/4분기 계열사 지급보증 신규 및 연장의 건	찬성	찬성	찬성	참석	찬성	-	참석
2	2021.05.14	(주)에프알제이 대여금 채무면제 승인의 건	찬성	찬성	찬성	찬성	찬성	찬성	-
		홀딩스 인천지점 폐쇄 승인의 건	찬성	찬성	찬성	찬성	찬성	찬성	-
		2/4분기 홀딩스 차입 연장의 건	찬성	찬성	찬성	찬성	찬성	찬성	-
		2/4분기 계열사 지급보증 신규 및 연장의 건	찬성	찬성	찬성	참석	찬성	찬성	-
3	2021.08.13	3/4분기 홀딩스 차입 연장의 건	찬성	찬성	찬성	찬성	찬성	찬성	찬성
		3/4분기 계열사 지급보증 신규 및 연장의 건	찬성	찬성	찬성	참석	찬성	찬성	참석
4	2021.11.12	3/4분기 홀딩스 차입 연장의 건	찬성	찬성	찬성	참석	찬성	찬성	참석

(\*) 상법상 이사 본인의 자기거래에 해당되는 경우, 의결권을 제한하였습니다.

#### 다. 이사회내 위원회 및 활동내역

감사위원회 : '2. 감사제도에 관한 사항'을 참조하시기 바랍니다.

## 라. 이사의 선임

이사의 선임은 주주총회에서 선임하며, 주주총회에서 선임할 이사후보자는 이사회  
추천을 통해 선정하여 의안으로 확정하고 있습니다. 이사의 선임 관련하여 관련법규  
에 의거한 주주제안이 있는 경우, 이사회는 적법한 범위 내에서 이를 주주총회에 의  
안으로 제출할 수 있습니다.

이러한 절차에 따라 선임된 당사의 이사는 다음과 같습니다.

직명	성명	담당 업무	주요경력	회사와의 거래	최대주주 또는 주요주주와의 관계	임기	연임횟수
사내이사	김동녕	전사경영 대표이사	서울대학교 졸업 美 펜실베이니아대 와튼스쿨 MBA 現)한세에스24홀딩스(주) 대표이사 現)한세실업(주) 이사 現)에스이십사(주) 이사 現)한세드림(주) 이사 現)한세엠케이(주) 대표이사 現)동아출판 이사	해당없음	친인척	3년	3회
사내이사	김석환	전사경영 대표이사	美 조지워싱턴대 졸업 美 조지워싱턴대 대학원 석사 現)한세에스24홀딩스(주) 대표이사 現)에스이십사(주) 대표이사 現)(주)와이앤케이미디어 대표이사 現)동아출판 이사 現)스튜디오에스원(주) 대표이사	해당없음	최대주주	3년	해당없음
사내이사	김익환	이사회	고려대학교 졸업 現)한세에스24홀딩스(주) 이사 現)한세실업(주) 대표이사 現)한세드림(주) 이사 現)한세엠케이(주) 이사	해당없음	친인척	3년	해당없음
사내이사	김지원	이사회	이화여대 졸업 現)한세에스24홀딩스(주) 이사 現)한세엠케이(주) 대표이사 現)한세드림(주) 대표이사	해당없음	친인척	3년	해당없음
사외이사	이찬근	이사회	고려대 졸업 現)한세에스24홀딩스(주) 사외이사 現)SK주식회사 사외이사 前)BRV Capital Management 대표(GP) 前)국민은행 기업금융 부행장 前)하나 IB 증권대표이사 사장 前)Goldman Sachs 한국대표	해당없음	해당없음	3년	1회
사외이사	이종재	이사회	한국외국어대 졸업 美 조지워싱턴대 대학원 석사 서울과학종합대학원 대학교 박사 現)한세에스24홀딩스(주) 사외이사 現)한국정보인중(주) 사외이사 現)PSR(비영리사단법인, 공공기관사회책임 연구원)대표 前)한국임팩트금융 이사	해당없음	해당없음	3년	1회



			前)(주)코스리 대표 前)이투데이 대표 前)한국일보 편집국장				
사외이사	이기화	이사회	계명대 졸업 서울대학교 대학원 석사 서울시립대학교 박사 現)한세에스24홀딩스(주) 사외이사 現)공인회계사 現)다산회계법인 파트너 前) 대표이사/이사 現)한국공인회계사회 부회장 現)한국회계기준원 회계기준위원회 비상임 위원 現)학교법인 이화학당 감사 現)여성신문사 감사 前)한국여성공인회계사회 회장	해당없음	해당없음	3년	해당없음

#### 마. 사외이사 및 그 변동현황

공시서류작성기준일이 속하는 사업연도의 개시일부터 공시서류제출일까지 기간동안 주주총회에서 사외이사가 선임되거나 임기만료 외의 사유로 해임 또는 중도퇴임한 현황은 아래와 같습니다.

(단위 : 명)

이사의 수	사외이사 수	사외이사 변동현황		
		선임	해임	중도퇴임
7	3	-	-	-

\* 당기 중 사외이사의 변동은 없었습니다.

#### 사외이사 교육실시 현황

교육일자	교육실시주체	참석 사외이사	불참시 사유	주요 교육내용
2021년 04월 01일	삼일회계법인	이종재	해당없음	-ESG와 기업 경영 변화 -ESG와 기업 공시 변화
2021년 05월 17일	한국상장회사협의회	이기화	해당없음	-감사환경 변화와 감사(위원회) 역할과 책임 -ESG경영과 리스크 관리 전략 -빅데이터를 활용한 내부감사 운영사례

## 2. 감사제도에 관한 사항

### 감사위원 현황

성명	사외이사 여부	경력	회계·재무전문가 관련		
			해당 여부	전문가 유형	관련 경력
이찬근	예	現)SK주식회사 사외이사 前)BRV Capital Management 대표(GP) 前)국민은행 기업금융 부행장 前)하나 IB 증권대표이사 사장 前)Goldman Sachs 한국대표	예	④ 금융기관·정부·증권유관기관 등 경력자 (4호 유형)	前)BRV Capital Management 대표(GP) (2015년~2016년) 前)국민은행 기업금융 부행장 (2011년~2013년) 前)하나 IB 증권대표이사 사장 (2007년~2008년) 前)Goldman Sachs 한국대표 (2001년~2005년)
이종재	예	現)한국정보인증(주) 사외이사 現)PSR(비영리사단법인, 공공기관사회책임연구원)대표 前)한국임팩트금융 이사 前)(주)코스리 대표 前)이투데이 대표 前)한국일보 편집국장	-	-	-
이기화	예	現)공인회계사 現)다산회계법인 파트너 前) 대표이사/이사 現)한국공인회계사회 부회장 現)한국회계기준원 회계기준위원회 비상임위원 現)학교법인 이화학당 감사 現)여성신문사 감사 前)한국여성공인회계사회 회장	예	① 회계사 (1호 유형)	現)공인회계사(1983~현재) 現)다산회계법인 파트너 前) 대표이사/이사 (2002년~현재) 現)한국공인회계사회 부회장 (2019년~현재) 現)한국회계기준원 회계기준위원회 비상임위원 (2018년~현재) 前)한국여성공인회계사회 회장 (2002년~2006년)

#### 나. 감사위원회 위원의 독립성

감사위원회는 이사회에 참석하여 독립적으로 이사의 업무를 감독할 수 있으며, 제반 업무와 관련하여 관련장부 및 관계서류를 해당부서에 제출을 요구할 수 있습니다. 또한 필요시 회사로부터 영업에 관한 사항을 보고 받을 수 있으며, 적절한 방법으로 경영정보에 접근할 수 있습니다.

선출기준의 주요내용	선출기준의 충족여부	관련 법령 등
- 3명 이상의 이사로 구성	충족(3명)	상법 제415조의2 제2항
- 사외이사가 위원의 3분의 2이상	충족(전원 사외이사)	
- 위원 중 1명 이상은 회계 또는 재무전문가	충족(이찬근 사외이사, 이기화 사외이사)	상법 제542조의11 제2항
- 감사위원회의 대표는 사외이사	충족	
- 그밖의 결격요건(최대주주의 특수관계자 등)	충족(해당사항 없음)	상법 제542조의11 제3항

#### 다. 감사위원회의 주요활동내역(2021. 1. 1 ~ 2021. 12. 31)

회차	개최일자	의안내용	사외이사 등의 성명		
			이찬근	이종재	이기화
			(출석률: 100%)	(출석률: 100%)	(출석률: 100%)
			찬 반 여 부		
1	2021.02.04	1. 외부감사인 선정의 건	찬성	찬성	찬성
2	2021.02.18	1. 내부회계관리제도 운영실태 보고	참석	참석	참석
		2. 제39기 재무제표 및 영업보고서 보고	참석	참석	참석
		3. 정기주주총회 목적사항 심의	찬성	찬성	찬성
		4. 내부회계관리제도 운영실태 평가결과 승인	찬성	찬성	찬성
		5. 감사보고서 승인	찬성	찬성	찬성
3	2021.05.14	1. 1분기 연결 결산 보고	참석	참석	참석
4	2021.08.13	1. 2분기 연결 결산 보고	참석	참석	참석
5	2021.11.12	1. 3분기 연결 결산 보고	참석	참석	참석
		2. 지정 감사 보고	참석	참석	참석

#### 라. 감사위원회 교육실시 현황

교육일자	교육실시주체	참석 감사위원	불참사유	주요 교육내용
2021년 04월 01일	삼일회계법인	이종재	해당없음	-ESG와 기업 경영 변화 -ESG와 기업 공시 변화
2021년 05월 17일	한국상장회사협의회	이기화	해당없음	-감사환경 변화와 감사(위원회) 역할과 책임 -ESG경영과 리스크 관리 전략 -빅데이터를 활용한 내부감사 운영사례

마. 감사위원회 지원조직 현황

부서(팀)명	직원수(명)	직위(근속연수)	주요 활동내역
경영분석3팀	3	과장(15년) 대리(9년) 주임(2년)	감사위원회 업무 및 운영 지원
법무팀	2	변호사(2년) 변호사(2년)	감사위원회 업무 지 원

바. 준법지원인 지원조직 현황

당사는 보고서 작성일 현재 준법지원인 지원 조직을 운영하고 있지 않습니다.

### 3. 주주총회 등에 관한 사항

#### 1. 투표제도 현황

(기준일 : 2021년 12월 31일 )

투표제도 종류	집중투표제	서면투표제	전자투표제
도입여부	배제	미도입	미도입
실시여부	-	-	-

#### 2. 의결권 현황

(기준일 : 2021년 12월 31일 )

(단위 : 주)

구 분	주식의 종류	주식수	비고
발행주식총수(A)	보통주	40,000,000	-
	-	-	-
의결권없는 주식수(B)	보통주	738,213	-
	-	-	-
정관에 의하여 의결권 행사가 배제된 주식수(C)	-	-	-
	-	-	-
기타 법률에 의하여 의결권 행사가 제한된 주식수(D)	-	-	-
	-	-	-
의결권이 부활된 주식수(E)	-	-	-
	-	-	-
의결권을 행사할 수 있는 주식수 (F = A - B - C - D + E)	보통주	39,261,787	-
	-	-	-

### 3. 주식사무

2021년 12월 31일 현재 당사 정관상의 신주인수권 내용 및 주식의 사무에 관련된 주요사항은 다음과 같습니다.

정관상 신주인수권의 내용	<p>제9조(신주인수권)</p> <p>① 회사가 이사회의 결의로 신주를 발행하는 경우 다음 각 호의 방식에 의한다.</p> <ol style="list-style-type: none"> <li>1. 주주에게 그가 가진 주식 수에 따라서 신주를 배정하기 위하여 신주인수의 청약을 할 기회를 부여하는 방식</li> <li>2. 발행주식총수의 100분의 20을 초과하지 않는 범위 내에서 신기술의 도입, 재무구조의 개선 등 회사의 경영상 목적을 달성하기 위하여 필요한 경우 제1호 외의 방법으로 특정한 자(회사의 주주를 포함한다)에게 신주를 배정하기 위하여 신주인수의 청약을 할 기회를 부여하는 방식</li> <li>3. 발행주식총수의 100분의 20을 초과하지 않는 범위 내에서 제1호 외의 방법으로 불특정 다수인(회사의 주주를 포함한다)에게 신주인수의 청약을 할 기회를 부여하고 이에 따라 청약을 한 자에 대하여 신주를 배정하는 방식</li> </ol> <p>② 제1항 제3호의 방식으로 신주를 배정하는 경우에는 이사회의 결의로 다음 각 호의 어느 하나에 해당하는 방식으로 신주를 배정하여야 한다.</p> <ol style="list-style-type: none"> <li>1. 신주인수의 청약을 할 기회를 부여하는 자의 유형을 분류하지 아니하고 불특정 다수의 청약자에게 신주를 배정하는 방식</li> <li>2. 관계 법령에 따라 우리사주조합원에 대하여 신주를 배정하고 청약되지 아니한 주식까지 포함하여 불특정 다수인에게 신주인수의 청약을 할 기회를 부여하는 방식</li> <li>3. 주주에 대하여 우선적으로 신주인수의 청약을 할 수 있는 기회를 부여하고 청약되지 아니한 주식이 있는 경우 이를 불특정 다수인에게 신주를 배정받을 기회를 부여하는 방식</li> <li>4. 투자매매업자 또는 투자중개업자가 인수인 또는 주선인으로서 마련한 수요예측 등 관계 법규에서 정하는 합리적인 기준에 따라 특정한 유형의 자에게 신주인수의 청약을 할 수 있는 기회를 부여하는 방식</li> </ol> <p>③ 제1항 제2호 및 제3호에 따라 신주를 배정하는 경우 상법 제416조 제1호, 제2호, 제2호의2, 제3호 및 제4호에서 정하는 사항을 그 납입기일의 2주 전까지 주주에게 통지하거나 공고하여야 한다. 다만, 자본시장과 금융투자업에 관한 법률 제165조의9에 따라 주요사항보고서를 금융위원회 및 거래소에 공시함으로써 그 통지 및 공고를 갈음할 수 있다.</p> <p>④ 제1항 각호의 어느 하나의 방식에 의해 신주를 발행할 경우에는 발행할 주식의 종류와 수 및 발행가격 등은 이사회의 결의</p>
---------------	--

	로 정한다. ⑤ 회사는 신주를 배정하는 경우 그 기일까지 신주인수의 청약을 하지 아니하거나 그 가액을 납입하지 아니한 주식이 발생하는 경우에 그 처리방법은 발행가액의 적정성 등 관련 법령에서 정하는 바에 따라 이사회 결의로 정한다. ⑥ 회사는 신주를 배정하면서 발생하는 단주에 대한 처리방법은 이사회 결의로 정한다.		
결 산 일	12월 31일	정기주주총회	3월중
주주명부폐쇄시기	1월 1일부터 1월 31일까지		
명의개서대리인	(주)하나은행 증권대행부		
주주의 특전	없음	공고게재	www.hansaeyes24.com

#### 4. 주주총회 의사록 요약

주총일자	안건	결의내용	비고
제39기 (2021. 03. 30)	제1호 의안 : 제 39기 (2020년1월1일~2020년12월 31일)재무제표(이익잉여금처분계산서(안)포함) 및 연결재무제표 승인의 건 제2호 의안 : 이사 보수 한도 승인의 건	원안대로 승인	-
제38기 (2020. 03. 30)	제1호 의안 : 제38기 (2019.1.1~2019.12.31) 재무 제표(이익잉여금처분계산서 포함) 및 연결 재무제 표 승인의 건 제2호 의안 : 사외이사 선임의 건 - 사외이사 : 이찬근, 이종재, 이기화 이사 선임 제3호 의안 : 감사위원회 위원 선임의 건 - 감사위원회 위원 : 이찬근, 이종재, 이기화 위원 선임 제4호 의안 : 정관 일부 변경의 건 제5호 의안 : 이사 보수 한도 승인의 건	원안대로 승인	-
제37기 (2019. 03. 28)	제1호 의안 : 제37기 (2018.1.1~2018.12.31) 재무 제표(이익잉여금처분계산서 포함) 및 연결 재무제 표 승인의 건 제2호 의안 : 사내이사 선임의 건 - 사내이사 : 김석환, 김익환, 김지원 이사 선임 제3호 의안 : 정관 변경의 건 제4호 의안 : 이사 보수 한도 승인의 건	원안대로 승인	-

## VII. 주주에 관한 사항

### 1. 최대주주 및 특수관계인의 주식소유 현황

(기준일 : 2021년 12월 31일 )

(단위 : 주, %)

성 명	관 계	주식의 종류	소유주식수 및 지분율				비고
			기 초		기 말		
			주식수	지분율	주식수	지분율	
김석환	본인	보통주	10,378,141	25.95	10,378,141	25.95	-
김익환	친인척	보통주	8,302,504	20.76	8,302,504	20.76	-
김동녕	친인척	보통주	7,047,083	17.61	7,047,083	17.61	-
김지원	친인척	보통주	2,075,622	5.19	2,075,622	5.19	-
조영수	친인척	보통주	778,740	1.93	778,740	1.93	-
김동국	친인척	보통주	417,989	1.05	417,989	1.05	-
윤나호	친인척	보통주	327,259	0.82	307,259	0.77	-
김수미	친인척	보통주	398,974	1.00	398,974	1.00	-
김연미	친인척	보통주	414,957	1.04	374,957	0.95	-
김미혜	친인척	보통주	225,681	0.56	225,681	0.56	-
김해순	친인척	보통주	132,749	0.33	132,749	0.33	-
정대영	친인척	보통주	92,930	0.23	92,930	0.23	-
정우영	친인척	보통주	92,930	0.23	92,930	0.23	-
이호원	친인척	보통주	92,930	0.23	92,930	0.23	-
백수미	친인척	보통주	500,000	1.25	500,000	1.25	-
구지혜	친인척	보통주	464,459	1.16	464,459	1.16	-
김시윤	친인척	보통주	50,000	0.13	50,000	0.13	-
김규준	친인척	보통주	50,000	0.13	50,000	0.13	-
김아윤	친인척	보통주	50,000	0.13	50,000	0.13	-
김규현	친인척	보통주	54,885	0.13	54,885	0.13	-
계		보통주	31,947,833	79.86	31,887,833	79.72	-
		-	-	-	-	-	-



(1) 최대주주 및 그 지분율

당사 최대주주는 김석환 이사이며, 2021년 12월 31일 현재 그 지분(율)은 10,378,141주(지분율 25.95%)로서 특수관계인을 포함하여 31,887,833주 (지분율 79.72%)입니다.

(2) 최대주주의 개요

최대주주 성명	주요경력(최근 5년간)
김석환	現)한세에스24홀딩스(주) 대표이사 現)에스이십사(주) 대표이사 現)(주)와이앤케이미디어 대표이사 現)동아출판 이사 現)스튜디오에스원(주) 대표이사

- 공시대상기간동안 최대주주가 변동되었던 경우가 없습니다.

(3) 주식 소유현황

(기준일 : 2021년 12월 31일 )

(단위 : 주)

구분	주주명	소유주식수	지분율(%)	비고
5%이상 주주	김석환	10,378,141	25.95	-
	김익환	8,302,504	20.76	-
	김동녕	7,047,083	17.61	-
	김지원	2,075,622	5.19	-
우리사주조합		35,661	0.09	-

소액주주현황

(기준일 : 2021년 12월 31일 )

(단위 : 주)

구 분	주 주			소 유 주 식			비 고
	소액 주주수	전체 주주수	비율 (%)	소액 주식수	총발행 주식수	비율 (%)	
소액주주	8,137	8,158	99.74	7,373,954	40,000,000	18.43	-

\* 상기 우리사주조합 및 소액주주 소유주식수는 최근 주주명부 폐쇄일인 2021년 12월 31일 기준 주식소유현황 입니다.

\* 소액주주는 발행주식 총수의 100분의1에 미달하는 주식을 소유한 주주입니다.

## 2. 주식 및 주식거래실적

(단위: 원, 주)

종 류		2021.07	2021.08	2021.09	2021.10	2021.11	2021.12
보통주	최 고	13,650	11,150	9,020	8,370	8,240	7,430
	최 저	9,580	8,730	8,270	7,700	6,860	6,950
	평 균	10,695	9,698	8,735	8,143	7,775	7,301
최고 일거래량		11,615,121	4,795,211	117,693	106,285	75,852	45,461
최저 일거래량		67,220	56,048	17,771	12,118	13,814	7,226
월간거래량		21,352,091	10,627,263	1,060,321	705,016	626,123	497,147

## VIII. 임원 및 직원 등에 관한 사항

### 1. 임원 및 직원 등의 현황

#### (1) 임원 현황

(기준일 : 2021년 12월 31일 )

(단위 : 주)

성명	성별	출생년월	직위	등기임원 여부	상근 여부	담당 업무	주요경력	소유주식수		최대주주와의 관계	재직기간	임기 만료일
								의결권 있는 주식	의결권 없는 주식			
김동녕	남	1945.09	대표이사	사내이사	상근	전사 총장기 전략	-현)한세에스24홀딩스(주) 대표이사 회장 -현)한세실업(주) 이사 -현)에스이십사(주) 이사 -현)한세드림(주) 이사 -현)한세엠케이(주) 대표이사 -현)동아출판 이사	7,047,083	-	친인척	1982.11.18~	2022.03.28
김석환	남	1974.07	대표이사	사내이사	상근	전사 총장기 전략	-현)한세에스24홀딩스(주) 대표이사 -현)에스이십사(주) 대표이사 -현)주와이앤케이미디어 대표이사 -현)동아출판 이사 -현)스튜디오에스원(주) 대표이사	10,378,141	-	본인	2017.03.24~	2022.03.28
김익환	남	1976.09	이사	사내이사	비상근	이사회	-현)한세에스24홀딩스(주) 이사 -현)한세실업(주) 대표이사 -현)한세드림(주) 이사 -현)한세엠케이(주) 이사	8,302,504	-	친인척	2017.03.24~	2022.03.28
김지원	여	1981.04	이사	사내이사	비상근	이사회	-현)한세에스24홀딩스(주) 이사 -현)한세엠케이(주) 대표이사 -현)한세드림(주) 대표이사	2,075,622	-	친인척	2019.03.28~	2022.03.28
이종재	남	1961.01	사외이사	사외이사	비상근	이사회	-현)한세에스24홀딩스(주) 사외이사 -현)한국정보인중(주) 사외이사 -현)PSR(비영리사단법인, 공공기관사회책임연구원) 대표 -전)한국임팩트금융 이사 -전)(주)코스리 대표 -전)이투데이 대표 -전)한국일보 편집국장	-	-	해당 없음	2017.03.24~	2023.03.30
							-현)한세에스24홀딩스(주) 사외이사 -현)SK 주식회사 사외이사 -전)BRV Capital Management 대표(GP)					

성명	성별	출생년월	직위	등기임원 여부	상근 여부	담당 업무	주요경력	소유주식수		최대주주와의 관계	재직기간	임기 만료일
								의결권 있는 주식	의결권 없는 주식			
이찬근	남	1958.08	사외이사	사외이사	비상근	이사회	-전)국민은행 기업금융 부행장 -전)하나 IB 증권대표이사 사장 -전)Goldman Sachs 한국대표	-	-	해당 없음	2017.03.24~	2023.03.30
이기화	여	1959.07	사외이사	사외이사	비상근	이사회	-현)한세에스24홀딩스㈜ 사외이사 -현)공인회계사 -현)다산회계법인 파트너 전) 대표이사/이사 -현)한국공인회계사회 부회장 -현)한국회계기준원 회계기준위원회 비상임위원 -현)학교법인 이화학당 감사 -현)여성신문사 감사 -전)한국여성공인회계사회 회장	-	-	해당 없음	2020.03.30~	2023.03.30
이길송	남	1938.09	고문	미등기	비상근	고문	-전)한세에스24홀딩스㈜ 사외이사 -전)LAN INTERNATIONAL TRADING 대표이사	-	-	해당 없음	2020.04.01~	-
이재무	남	1960.02	전무	미등기	상근	경영지원	-현)한세에스24홀딩스㈜ 전무	-	-	해당 없음	2020.09.01~	-
이세호	남	1976.06	이사	미등기	상근	사업개발	-현)한세에스24홀딩스㈜ 이사	-	-	해당 없음	2021.09.01~	-

## 가. 등기임원 선임 후보자 및 해임 대상자 현황

(기준일 : 2021년 12월 31일 )

구분	성명	성별	출생년월	사외이사 후보자 해당여부	주요경력	선·해임 예정일	최대주주와의 관계
선임	김동녕	남	1945.09	-	-현)한세에스24홀딩스(주) 대표이사 회장 -현)한세실업(주) 이사 -현)에스이십사(주) 이사 -현)한세드림(주) 이사 -현)한세엠케이(주) 대표이사 -현)동아출판 이사	2022.03.28	친인척
선임	김석환	남	1974.07	-	-현)한세에스24홀딩스(주) 대표이사 -현)에스이십사(주) 대표이사 -현)㈜와이앤케이미디어 대표이사 -현)동아출판 이사 -현)스튜디오에스원(주) 대표이사	2022.03.28	본인
선임	김익환	남	1976.09	-	-현)한세에스24홀딩스(주) 이사 -현)한세실업(주) 대표이사 -현)한세드림(주) 이사 -현)한세엠케이(주) 이사	2022.03.28	친인척
선임	김지원	여	1981.04	-	-현)한세에스24홀딩스(주) 이사 -현)한세엠케이(주) 대표이사 -현)한세드림(주) 대표이사	2022.03.28	친인척

## (2) 직원 등 현황

(기준일 : 2021년 12월 31일 )

(단위 : 천원)

직원									소속 외 근로자			비고	
사업부문	성별	직 원 수				평 균 근속연수	연간급여 총 액	1인평균 급여액	남	여	계		
		기간의 정함이 없는 근로자		기간제 근로자									합 계
		전체	(단시간 근로자)	전체	(단시간 근로자)								
관리부문	남	14	-	1	-	15	6.87	914,345	60,956	-	-	-	-
관리부문	여	16	-	1	-	17	6.36	1,248,039	73,414				-
합 계		30	-	2	-	32	6.60	2,162,384	67,574				-

## 미등기임원 보수 현황

(기준일 : 2021년 12월 31일 )

(단위 : 천원)

구 분	인원수	연간급여 총액	1인평균 급여액	비고
미등기임원	3	393,077	131,026	-

## 2. 임원의 보수 등

<이사·감사 전체의 보수현황>

### 1. 주주총회 승인금액

(단위 : 천원)

구 분	인원수	주주총회 승인금액	비고
등기이사 및 사외이사	7	2,500,000	-

### 2. 보수지급금액

#### 2-1. 이사·감사 전체

(단위 : 천원)

인원수	보수총액	1인당 평균보수액	비고
7	1,011,622	144,517	-

#### 2-2. 유형별

(단위 : 천원)

구 분	인원수	보수총액	1인당 평균보수액	비고
등기이사 (사외이사, 감사위원회 위원 제외)	4	867,622	216,905	비상근직 무보수
사외이사 (감사위원회 위원 제외)	-	-	-	-
감사위원회 위원	3	144,000	48,000	사외이사 3인 전원 감사위원임
감사	-	-	-	-

<보수지급금액 5억원 이상인 이사·감사의 개인별 보수현황>

### 1. 개인별 보수지급금액

(단위 : 천원)

이름	직위	보수총액	보수총액에 포함되지 않는 보수
김동녕	대표이사	624,990	-

## 2. 산정기준 및 방법

(단위 : 천원)

이름	보수의 종류		총액	산정기준 및 방법
	근로소득	급여	510,000	주주총회에서 승인한 이사보수한도 내에서 책정하였으며, 이사보수지급기준에 따라 연간 급여 총액 5억1천만원의 1/12인 4천2백5십만원을 매월 지급하였음
		상여	114,750	이사성과보수지급기준에 따라 매출액, 영업이익, 당기순이익으로 구성된 계량지표와 리더십, 전문성 및 기타 회사 경영성과 기여도로 구성된 비계량지표를 종합적으로 평가하여 기본급의 0%~200% 내에서 지급할 수 있음
		기타 근로소득	240	복리후생으로 설, 추석 2회 각 10만원씩, 생일 1회 5만원의 상품권을 지급하였음

<보수지급금액 5억원 이상 중 상위 5명의 개인별 보수현황>

### 1. 개인별 보수지급금액

(단위 : 천원)

이름	직위	보수총액	보수총액에 포함되지 않는 보수
김동녕	대표이사	624,990	-

## 2. 산정기준 및 방법

(단위 : 천원)

이름	보수의 종류		총액	산정기준 및 방법
	근로소득	급여	510,000	주주총회에서 승인한 이사보수한도 내에서 책정하였으며, 이사보수지급기준에 따라 연간 급여 총액 5억1천만원의 1/12인 4천2백5십만원을 매월 지급하였음
		상여	114,750	이사성과보수지급기준에 따라 매출액, 영업이익, 당기순이익으로 구성된 계량지표와 리더십, 전문성 및 기타 회사 경영성과 기여도로 구성된 비계량지표를 종합적으로 평가하여 기본급의 0%~200% 내에서 지급할 수 있음
		기타 근로소득	240	복리후생으로 설, 추석 2회 각 10만원씩, 생일 1회 5만원의 상품권을 지급하였음

## IX. 계열회사 등에 관한 사항

### 1. 계열회사 현황(요약)

(기준일 : 2021년 12월 31일 )

(단위 : 사)

기업집단의 명칭	계열회사의 수		
	상장	비상장	계
한세에스24홀딩스주식회사	4	40	44

※상세 현황은 '상세표-2. 계열회사 현황(상세)' 참조

### 1-1. 임원의 겸직현황

[2021. 12. 31. 현재]

성 명	직 명	겸직현황	비 고
김 동 념	임원 (등기)	<ul style="list-style-type: none"> <li>- 한세에스24홀딩스(주) 대표이사</li> <li>- 한세실업(주) 이사</li> <li>- 에스이십사(주) 이사</li> <li>- 한세드림(주) 이사</li> <li>- 한세엠케이(주) 대표이사</li> <li>- 동아출판(주) 이사</li> </ul>	-
김 석 환	임원 (등기)	<ul style="list-style-type: none"> <li>- 한세에스24홀딩스(주) 대표이사</li> <li>- 에스이십사(주) 대표이사</li> <li>- (주)와이앤케이미디어 대표이사</li> <li>- 동아출판(주) 이사</li> <li>- 스튜디오에스원(주) 대표이사</li> </ul>	-
김 익 환	임원 (등기)	<ul style="list-style-type: none"> <li>- 한세에스24홀딩스(주) 이사</li> <li>- 한세실업(주) 대표이사</li> <li>- 한세드림(주) 이사</li> <li>- 한세엠케이(주) 이사</li> </ul>	-
김 지 원	임원 (등기)	<ul style="list-style-type: none"> <li>- 한세에스24홀딩스(주) 이사</li> <li>- 한세엠케이(주) 대표이사</li> <li>- 한세드림(주) 대표이사</li> </ul>	-



## 1-2. 계통도

(기준일 : 2021년 12월 31일 )

(단위 : %)

출자회사 / 피출자회사	한세에스24 홀딩스(주)	한세실업(주)	에스이십사(주) )	(주)한세엠케이	한세드림(주)	동아출판(주)	HANSAE VIET NAM CO.,LTD	PT. HANSAE I NDONESIA U TAMA	HANSAE INTE RNATIONAL,S .A.	칼라앤티치(주) )	PT. HANSAE YES24 INDON ESIA
한세실업(주)	42.45	-	-	-	-	-	-	-	-	-	-
에스이십사(주)	50.01	-	-	-	-	-	-	-	-	-	-
동아출판(주)	100.00	-	-	-	-	-	-	-	-	-	-
한세드림(주)	88.00	-	-	-	-	-	-	-	-	-	-
한세엠케이(주)	50.77	-	-	-	-	-	-	-	-	-	-
HANSAE VIETN AM CO.,LTD.	-	100.00	-	-	-	-	-	-	-	-	-
HANSAE TN CO ,LTD.	-	40.00	-	-	-	-	60.00	-	-	-	-
HANSAE TG C O.,LTD.	-	-	-	-	-	-	100.00	-	-	-	-
HANSAE HANOI CO.,LTD	-	-	-	-	-	-	100.00	-	-	-	-
HANSAE HCM CO.,LTD	-	-	-	-	-	-	100.00	-	-	-	-
PT. HANSAE IN DONESIA UTA MA	-	100.00	-	-	-	-	-	-	-	-	-
PT. HANSAE K ARAWANG IND ONESIA	-	100.00	-	-	-	-	-	-	-	-	-
PT. BOMIN PE RMATA ABADI	-	99.95	-	-	-	-	-	0.05	-	-	-
PT. HANSAE IN DONESIA SUKS ES	-	99.00	-	-	-	-	-	1.00	-	-	-
HANSAE INTER NATIONAL,S.A.	-	100.00	-	-	-	-	-	-	-	-	-
HANSAE GUAT EMALA,S.A.	-	-	-	-	-	-	-	-	100.00	-	-
HANSAE GLOB AL,S.A.	-	-	-	-	-	-	-	-	100.00	-	-
HANSAE PINUL A,S.A.	-	-	-	-	-	-	-	-	100.00	-	-
MODAS B.I. AP PAREL, S.A.	-	-	-	-	-	-	-	-	100.00	-	-
HANSAE HAITI S.A.	-	-	-	-	-	-	-	-	100.00	-	-
HS APPAREL S.A.	-	-	-	-	-	-	-	-	100.00	-	-
HANSAE GSN S.A.	-	-	-	-	-	-	-	-	100.00	-	-
MYANMAR AYE YARWADDY MANUFACTURI NG CO.,LTD	-	100.00	-	-	-	-	-	-	-	-	-
HANSAE MYAN MAR CO.,LTD	-	100.00	-	-	-	-	-	-	-	-	-
Apparel Manuf acturing Partn ers Inc.	-	100.00	-	-	-	-	-	-	-	-	-

출자회사 / 피출자회사	한세에스24 홀딩스(주)	한세실업(주)	에스이십사(주)	(주)한세엔케이	한세드림(주)	동아출판(주)	HANSAE VIET NAM CO.,LTD	PT. HANSAE I NDONESIA U TAMA	HANSAE INTE RNATIONAL,S .A.	칼라엔터치(주)	PT. HANSAE YES24 INDON ESIA
HANSAE BAGO CO.,LTD.	-	100.00	-	-	-	-	-	-	-	-	-
칼라엔터치(주)	-	100.00	-	-	-	-	-	-	-	-	-
C&T VINA CO.,L TD	-	-	-	-	-	-	-	-	-	100.00	-
C&T G-TECH C O., LTD	-	-	-	-	-	-	-	-	-	100.00	-
BUCKAROO IN C	-	-	-	100.00	-	-	-	-	-	-	-
상해상무유한공 사	-	-	-	100.00	-	-	-	-	-	-	-
HANSAE YES24 VINA CO., LTD	-	-	100.00	-	-	-	-	-	-	-	-
PT. HANSAE Y ES24 INDONESI A	-	-	95.00	-	-	-	-	-	-	-	-
PT. YES24 ENT INDONESIA	-	-	-	-	-	-	-	-	-	-	67.00
에스이십사라이 브홀(주)	-	-	100.00	-	-	-	-	-	-	-	-
(주)한국이퍼브	-	-	75.52	-	-	-	-	-	-	-	-
(주)와이앤케이 미디어	-	-	100.00	-	-	-	-	-	-	-	-
스튜디오에스원 (주)	-	-	50.01	-	-	-	-	-	-	-	-
가애수복식상해 유한공사	-	-	-	-	99.38	-	-	-	-	-	-
한세드림재팬 (주)	-	-	-	-	100.00	-	-	-	-	-	-

## 2. 타법인출자 현황(요약)

(기준일 : 2021년 12월 31일 )

(단위 : 백만원)

출자 목적	출자회사수			총 출자금액			
	상장	비상장	계	기초 장부 가액	증가(감소)		기말 장부 가액
					취득 (처분)	평가 손익	
경영참여	3	2	5	176,821	-	-	176,821
일반투자	-	-	-	-	-	-	-
단순투자	-	2	2	155	-	-	155
계	3	4	7	176,976	-	-	176,976

※상세 현황은 '상세표-3. 타법인출자 현황(상세)' 참조

## X. 대주주 등과의 거래내용

### 1. 대주주 등에 대한 신용공여 등

#### 가. 특수관계자로부터 제공받은 지급보증 및 담보 내역

(단위: 천원)

특수관계자의 명칭	보증 등의 내용	금융기관	보증금액	
한세에스24홀딩스(주) 대표이사	차입금에 대한 지급보증	산업은행 등	KRW	78,000,000
한세실업(주)		하나은행	KRW	6,000,000

## XI. 그 밖에 투자자 보호를 위하여 필요한 사항

### 1. 공시내용 진행 및 변경사항

- 공시서류작성기준일 현재 해당사항 없습니다.

### 2. 우발부채 등에 관한 사항

#### 1. 중요한 소송사건

- 보고기간말 현재 연결회사가 손해배상 등과 관련하여 피소되어 계류중인 사건이 일부 있습니다. 보고기간말 현재진행중인 소송사건의 결과를 예측할 수 없으며, 연결회사의 경영진은 동 사건의 결과가 연결재무제표에 미치는 영향은 중요하지 아니할 것으로 예상하고 있습니다.

#### 2. 채무보증 현황

(1) 한세에스24홀딩스 별도 기준으로, 회사가 차입금에 대해 당기말 현재 지급보증하고 있는 금액은 69,791백만원이며 그 내역은 다음과 같습니다.

(단위 : 백만원)

보증 회사명	피보증 회사명	여신금융기관	보증기간	지급보증금액		채 무 금 액	
				당기말	전기말	당기말	전기말
한세에스24홀딩스(주)	동아출판(주)	국민은행	-	-	2,200	-	-
			-	-	2,400	-	2,000
		우리은행	-	-	3,900	-	3,250
			-	-	3,900	-	3,250
	한세드림(주)	사채권자	2020-05-28~2023-05-28	15,000	15,000	15,000	15,000
			2020-06-25~2023-06-25	5,000	5,000	5,000	5,000
		신한은행	2021-04-05~2022-03-31	2,160	2,160	88	13
			-	-	8,568	-	7,140
			-	-	3,005	-	2,504
			2020-11-14~2022-11-10	1,341	1,202	1,118	437
			-	-	3,406	-	2,838
			2021-05-28~2022-05-25	4,470	4,007	2,963	26
		하나은행	-	-	4,440	-	3,700
			-	-	936	-	-
			-	-	6,000	-	5,000
			2021-03-31~2022-03-31	2,703	2,481	2,252	2,067
			2021-08-27~2022-08-27	3,600	-	-	-

보증 회사명	피보증 회사명	여신금융기관	보증기간	지급보증금액		채 무 금 액	
				당기말	전기말	당기말	전기말
		우리은행	-	-	1,670	-	1,670
			2021-07-19~2022-07-19	3,800	-	3,166	-
			2021-08-09~2022-08-09	3,353	-	2,794	-
	가애수복식상해유한공사	우리은행	-	-	1,670	-	1,670
	한세엠케이(주)	신한은행	2021-05-20~2022-05-20	12,000	-	1,162	-
			2021-06-18~2022-03-31	3,696	-	3,696	-
		하나은행	2021-05-14~2022-05-14	8,400	-	1,455	-
		기업은행	2021-06-29~2022-06-13	4,268	-	-	-

(2) 당기말 현재 연결실체가 타인 및 특수관계자에게 제공한 주요 지급보증 내역은 없습니다.

(3) 당기말 현재 연결실체간 지급보증내역은 다음과 같습니다.

(원화단위: 백만원)

보증회사명	피보증회사명	여신금융기관	보증기간	지급보증금액		채무금액	
				당기말	전기말	당기말	전기말
한세실업(주)	한세에스24홀딩스(주)	KEB하나은행	2021-04-16~2022-04-16	6,000	6,000	-	730
	HANSAE VIETNAM CO.,LTD.	KEB하나은행	2021-03-08~2022-03-08	6,402	5,875	5,335	4,896
		수출입은행	2021-06-29~2022-06-29	4,742	4,352	4,742	4,352
	HANSAE TG CO.,LTD.	국민은행	2020-10-26~2021-10-26	5,868	5,386	5,335	4,896
		수출입은행	2020-09-06~2021-09-06	-	1,020	-	1,020
		수출입은행	2021-06-11~2022-06-11	11,855	10,880	11,855	10,880
		신한은행	2020-12-28~2021-12-28	14,226	13,056	11,855	10,880
	C&T VINA CO.,LTD.	CTI	2021-03-15~2022-03-15	8,536	13,056	7,113	6,528
		국민은행	2021-04-29~2022-04-29	3,391	3,172	3,082	2,883
		산업은행	2016-06-01~2023-06-01	6,668	10,200	6,668	10,200
		수출입은행	2017-03-29~2024-03-29	8,891	9,520	8,891	9,520
		수출입은행	2020-10-21~2021-10-21	7,113	6,528	7,113	6,528
		KEB하나은행	2020-11-11~2021-11-11	8,536	7,834	7,113	6,528
		신한은행	2020-12-27~2021-12-27	5,690	5,222	4,742	4,352
	HANSAE HAITI, S.A.	IFC은행	2017-06-16~2022-02-15	395	1,088	395	1,088
	APPAREL MANUFACTURING PARTNERS INC.	KEB하나은행	2021-01-13~2022-01-13	7,113	6,528	-	-
	PT.HANSAE INDONESIA UTAMA	KEB하나은행	2021-12-30~2026-12-30	5,928	-	5,928	-
	PT.BOMIN PERMATA ABADI	수출입은행	2020-08-03~2021-08-03	2,371	2,176	2,371	2,176
	HANSAE MYANMAR CO.,LTD	수출입은행	2019-12-10~2024-12-30	9,034	7,855	9,034	7,855
	칼라앤티치(주)	KEB하나은행	2021-05-16~2022-05-16	16,249	14,962	13,035	11,769
		신한은행	2020-12-02~2021-12-02	19,805	18,226	15,829	14,483
		우리은행	2021-06-05~2022-06-05	14,226	6,528	11,842	5,266
		우리은행	2020-11-24~2021-11-24	1,276	10,445	-	8,275
		산업은행	2020-11-21~2021-11-21	11,381	7,834	8,797	4,896
		산업은행	2022-11-26~2023-11-26	8,536	1,958	3,557	1,605
		농협은행	2020-11-15~2021-11-15	7,113	-	5,808	-
	한세엠케이(주)	신한은행	2020-05-20~2021-05-20	-	18,000	-	900

보증회사명	피보증회사명	여신금융기관	보증기간	지급보증금액		채무금액	
				당기말	전기말	당기말	전기말
		신한은행	2020-03-31~2021-03-31	-	3,696	-	3,696
		국민은행	2020-01-07~2021-01-06	-	11,000	-	2,500
		KEB하나은행	2020-05-14~2021-05-14	-	9,600	-	660
		산업은행	2020-04-29~2021-04-29	-	6,000	-	5,000
		기업은행	2020-06-29~2021-06-29	-	3,917	-	3,264
합계				201,345	231,914	160,440	157,626
한세엠케이(주)	상해상무유한공사	신한은행	2020-10-21~2021-10-24	1,423	1,306	1,186	1,088
			2021-08-24~2022-08-26	1,423	-	1,186	-
			2021-07-08~2022-07-08	2,371	-	2,371	-
		기업은행	2021-09-29~2022-04-01	2,845	1,306	2,371	1,088
			2021-09-29~2022-04-01	782	2,004	652	1,670
			2021-06-29~2022-06-13	3,557	3,264	3,557	3,264
		산업은행	2020-12-11~2021-12-10	4,020	4,328	3,350	3,607
			2021-03-26~2022-03-25	1,482	1,487	1,235	1,239
		하나은행	2021-01-14~2022-01-13	7,113	6,528	5,928	5,440
			2021-09-17~2022-09-24	2,338	-	2,328	-
			2021-09-17~2022-09-24	2,970	-	2,964	-
합계				30,324	20,223	27,128	17,396
에스이십사(주)	HANSAE YES24 VINA CO.,LTD.	한국수출입은행	2021-01-01~2021-12-31	-	1,166	-	1,166
총계				231,669	255,807	187,568	177,837

3. 채무인수약정 현황 : 해당사항없습니다.

### 3. 제재 등과 관련된 사항

- 공시서류작성기준일 현재 해당사항 없습니다.

### 4. 작성기준일 이후 발생한 주요사항 등 기타사항

- 공시서류작성기준일 현재 해당사항 없습니다.

## XII. 상세표

### 1. 연결대상 종속회사 현황(상세)

☞ 본문 위치로 이동

(단위 : 백만원)

상호	설립일	주소	주요사업	최근사업연도말 자산총액	지배관계 근거	주요종속 회사 여부
한세실업(주)	2009.01	대한민국	제조업(의류)	1,041,016	실질지배력 기준 (기업회계기준서 제 1110호)	해당 *지배회사 자산총액 10% 이상 *개별 자산 총액 750억 이상
에스이십사(주)	1999.03	대한민국	온라인 도서 판매	581,502	"	해당 *지배회사 자산총액 10% 이상 *개별 자산 총액 750억 이상
동아출판(주)	1945	대한민국	출판업	147,958	"	해당 *개별 자산 총액 750억 이상
한세드림(주)	2001.07	대한민국	캐릭터 아동복 및 용품 제조, 판매	98,327	"	해당 *개별 자산 총액 750억 이상
한세엠케이(주)	1995.03	대한민국	의류 판매업	94,592	"	해당 *개별 자산 총액 750억 이상
HANSAE VIETNAM CO.,LTD.	2001.03	Vietnam	봉제(의류)	26,507	"	해당없음
HANSAE TN CO.,LTD.	2005.04	Vietnam	봉제(의류)	30,146	"	해당없음
HANSAE TG CO.,LTD.	2010.12	Vietnam	봉제(의류)	47,030	"	해당없음
HANSAE HANOI CO.,LTD	2016.06	Vietnam	컨설팅서비스	2,926	"	해당없음
HANSAE HCM CO.,LTD	2016.09	Vietnam	컨설팅서비스	4,925	"	해당없음
PT. HANSAE INDONESIA UTAMA	2005.08	Indonesia	봉제(의류)	21,063	"	해당없음
PT. HANSAE KARAWANG INDONESIA	2006.11	Indonesia	봉제(의류)	61	"	해당없음
PT. BOMIN PERMATA ABADI	2018.09	Indonesia	봉제(의류)	11,043	"	해당없음
PT. HANSAE INDONESIA SUKSES	2019.02	Indonesia	컨설팅서비스	2,390	"	해당없음
HANSAE INTERNATIONAL, S.A.	1998.07	Nicaragua	봉제(의류)	50,940	"	해당없음
HANSAE GUATEMALA, S.A.	2005.09	Guatemala	봉제(의류)	587	"	해당없음
HANSAE GLOBAL, S.A.	2010.08	Guatemala	봉제(의류)	961	"	해당없음
HANSAE PINULA, S.A.	2015.04	Guatemala	봉제(의류)	12,580	"	해당없음
MODAS B.I. APPAREL, S.A.	2011.05	Guatemala	봉제(의류)	669	"	해당없음
HANSAE HAITI S.A.	2016.10	Haiti	봉제(의류)	15,280	"	해당없음
HS APPAREL S.A.	2021.07	Guatemala	봉제(의류)	3,335	"	해당없음
HANSAE GSN, S.A.	2021.11	Guatemala	컨설팅 서비스	681	"	해당없음
MYANMAR AYEYARWADDY MANUFACTURING CO.,LTD	2000.05	Myanmar	봉제(의류)	1,726	"	해당없음
HANSAE MYANMAR CO.,LTD	2019.01	Myanmar	봉제(의류)	15,565	"	해당없음
Apparel Manufacturing Partners Inc.	2019.08	U.S.	제조업(의류)	1,507	"	해당없음
HANSAE BAGO CO.,LTD.	2020.02	Myanmar	봉제(의류)	9,659	"	해당없음
칼라앤티치(주)	2014.02	대한민국	원단수출업	82,924	"	해당없음
C&T VINA CO.,LTD	2006.03	Vietnam	직물제조&염색업	62,510	"	해당없음
C&T G-TECH CO., LTD	2018.03	Vietnam	의류염색위생업	2,530	"	해당없음
BUCKAROO INC	2008.04	U.S.	의류 판매업	87	"	해당없음
상해상무유한공사	2008.09	China	의류 판매업	36,258	"	해당없음
HANSAE YES24 VINA CO., LTD	2009.12	Vietnam	온라인 판매	2,267	"	해당없음
PT. HANSAE YES24 INDONESIA	2011.04	Indonesia	온라인 판매	322	"	해당없음

상호	설립일	주소	주요사업	최근사업연도말 자산총액	지배관계 근거	주요종속 회사 여부
PT.YES24 ENT INDONESIA	2016.10	Indonesia	온라인 판매	13	"	해당없음
에스이십사라이브홀(주)	2006.03	대한민국	공연, 이벤트	4,592	"	해당없음
(주)한국이퍼브	2009.09	대한민국	전자상거래	2,069	"	해당없음
(주)와이앤케이미디어	2015.10	대한민국	디지털콘텐츠 제작유통	967	"	해당없음
스튜디오에스원(주)	2021.03	대한민국	디지털콘텐츠 제작유통	2,049	"	해당없음
가애수복식상해유한공사	2010.04	China	아동복 및 용품 제조, 판매	20,638	"	해당없음
한세드림재팬(주)	2020.01	Japan	아동복 및 용품 제조, 판매	7,985	"	해당없음
한세에스24라이징스타투자조합	2021.03	대한민국	투자 및 자산운용	9,729	"	해당없음



## 2. 계열회사 현황(상세)

☞ 본문 위치로 이동

(기준일 : 2021년 12월 31일 )

(단위 : 사)

상장여부	회사수	기업명	법인등록번호
상장	4	한세에스24홀딩스(주)	120111-0019382
		한세실업(주)	120111-0484303
		에스이십사(주)	110111-1673288
		한세엠케이(주)	110111-1144073
비상장	40	동아출판(주)	110111-3977117
		한세드림(주)	110111-2286254
		HANSAE VIETNAM CO.,LTD.	-
		HANSAE TN CO.,LTD.	-
		HANSAE TG CO.,LTD.	-
		HANSAE HANOI CO.,LTD.	-
		HANSAE HCM CO.,LTD.	-
		PT. HANSAE INDONESIA UTAMA	-
		PT. HANSAE KARAWANG INDONESIA	-
		PT. BOMIN PERMATA ABADI	-
		PT. HANSAE INDONESIA SUKSES	-
		HANSAE INTERNATIONAL,S.A.	-
		HANSAE GUATEMALA,S.A.	-
		HANSAE GLOBAL,S.A.	-
		HANSAE PINULA,S.A.	-
		MODAS B.I. APPAREL, S.A.	-
		HANSAE HAITI S.A.	-
		HS APPAREL S.A.	-
		HANSAE GSN S.A.	-
		MYANMAR AYEYARWADDY MANUFACTURING CO.,LTD.	-
		HANSAE MYANMAR CO.,LTD	-
		Apparel Manufacturing Partners Inc.	-
		HANSAE BAGO CO.,LTD.	-

상장여부	회사수	기업명	법인등록번호
		칼라앤티치(주)	110111-5346005
		C&T VINA CO.,LTD.	-
		C&T G-TECH CO., LTD	-
		BUCKAROO INC	-
		상해상무유한공사	-
		HANSAE YES24 VINA CO., LTD.	-
		PT. HANSAE YES24 INDONESIA	-
		PT.YES24 ENT INDONESIA	-
		에스이십사라이브홀(주)	110111-3240233
		(주)한국이퍼브	110111-4188622
		(주)와이앤케이미디어	110111-5875377
		스튜디오에스원(주)	110111-7823366
		가애수복식상해유한공사	-
		한세드림재팬(주)	-
		아이스타일이십사(주)	110111-0902315
		(주)그립랩스	110111-6981553
		(주)한세에스이십사파트너스	110111-7561180

### 3. 타법인출자 현황(상세)

☞ 본문 위치로 이동

(기준일 : 2021년 12월 31일 )

(단위 : 백만원, 주, %)

법인명	상장 여부	최초취득 일자	출자 목적	최초취득금액	기초잔액			증가(감소)			기말잔액			최근사업연도 재무현황	
					수량	지분율	장부 가액	취득(처분)		평가 손익	수량	지분율	장부 가액	총자산	당기 순손익
								수량	금액						
에스이십사주(*2)	상장	2003.05.19	경영 참가	28,394	8,602,000	50.01	27,279	-	-	-	8,602,000	50.01	27,279	588,156	18,266
한세실업주(*2)	상장	2009.06.15	경영 참가	69,160	16,978,158	42.45	82,005	-	-	-	16,978,158	42.45	82,005	1,216,241	67,341
한세엔케이(주)(*2)(*3)	상장	2020.12.30	경영 참가	25,790	6,554,031	50.77	25,790	-	-	-	6,554,031	50.77	25,790	129,058	-30,982
동아출판주	비상장	2015.07.01	경영 참가	26,122	2,000,000	100.00	26,122	-	-	-	2,000,000	100.00	26,122	147,958	13,224
한세드림주(*2)	비상장	2015.12.29	경영 참가	15,625	17,600,000	88.00	15,625	-	-	-	17,600,000	88.00	15,625	117,970	3,652
경인방송	비상장	1997.06.12	단순 투자	280	89	0.02	-	-	-	-	89	0.02	-	-	-
연합뉴스티브이	비상장	2011.02.10	단순 투자	300	60,000	0.50	155	-	-	-	60,000	0.50	155	69,221	9,307
합 계					51,794,278	-	176,976	-	-	-	51,794,278	-	176,976	2,268,604	80,808

(\*1) (주)에프알제이는 법인 청산의 사유로 2021년 9월 9일 당사 자회사에서 제외되었습니다.

(\*2) 최근사업연도 재무현황은 연결재무제표 기준의 금액입니다.

(\*3) 전기 중 한세실업(주)의 지분을 전량 매수하여 당사의 자회사로 편입되었습니다.

## 【 전문가의 확인 】

### 1. 전문가의 확인

: 해당사항 없습니다.

### 2. 전문가와의 이해관계

: 해당사항 없습니다.